

SPECYFIKACJE TECHNICZNE
NA WYKONANIE ROBÓT BUDOWLANYCH
w budynku głównym WSzZ w Kielcach
ul. Grunwaldzka 45
- BUDYNEK CHIRURGII /BLOK OPERACYJNY/

INWESTOR: WOJEWÓDZKI SZPITAL ZESPOLONY

w Kielcach, ul. Grunwaldzka

Opracował

inż. Wiesław Grychowski

upr. KL-351/94

PRZEDSIĘSIORSTWO PROJEKTOWANIA
I REALIZACJI BUD. OGÓLNEGO
"BUDKOM"
28-711 Kielce, ul. Ciepła 2/29
tel. 041-34-538-17
REGON 291092230, NIP 659-12-01-441

Luty 2021

WYKAZ OPRACOWAŃ:

1. ST 01.07.00 – tynkowanie - kod CPV 45410000 – 4
2. ST 01.08.00 - roboty w zakresie układania podłóg - kod CPV 45432100 – 5
3. ST 01-06-00 – wykonywanie ścianek działowych, sufitów i obudów G-K
- kod CPV 45421141– 4, 45421146 – 9
4. ST 01.11.00 – malowanie ścian i sufitów – kod CPV 45442100 – 8

ST 01.07.00 „TYNKOWANIE”
Kod CPV 45410000-4

1. WSTĘP

1.1. Przedmiot Specyfikacji Technicznej

Przedmiotem niniejszej ST są wymagania dotyczące wykonania i odbioru robót tynkarskich

1.2. Zakres stosowania ST

Specyfikacja Techniczna zawiera informacje oraz wymagania wspólne dotyczące wykonania i odbioru Robót, które są zlecane i objęte kontraktem, w zakresie robót tynkarskich

1.3. Określenia podstawowe

Mieszanki tynkarskie podział:

1. Tynk gipsowe zawierające gips:
 - tynk gipsowy
 - tynk gipsowo-wapienny
 - tynk gipsowy ciepłochronny
2. Tynk wapienne, cementowo-wapienne i cementowe:
 - tynk wapienny z wapnem sucho gaszonym (hydratyzowanym) hydraulicznym lub pokarbidowym (tylko warstwy zewnętrzne)
 - tynk cementowo-wapienny
 - tynk cementowy
 - tynk cementowo-wapienny ciepłochronny, tynk cementowo-wapienny lekki
 - tynk szlachetny
3. Inne spoiwa:
 - Masy tynkarskie żywiczne (akrylowe)
 - Masy krzemianowe (sylikatowe)
 - Masy tynkarskie silikonowe

Podział wg PN-90/B-14501 c - zaprawa cementowa, cw - zaprawa cementowo-wapienna, w - zaprawa wapienna, g - zaprawa gipsowa, gw - zaprawa gipsowo-wapienna, cgl - zaprawa cementowo-gliniana.

Podłoże tynkarskie jest to powierzchnia budynku przeznaczona do otynkowania, zapewniająca pewne i trwałe połączenie.

Pozostałe określenia są zgodne z obowiązującymi Polskimi Normami oraz z definicjami podanymi ST 00.00.00 „Wymagania ogólne”.

1.4. Ogólne wymagania dotyczące Robót

1. Podstawą wykonania Robót będzie Projekt Budowlany wraz z Decyzją o pozwoleniu na budowę oraz Projekt Wykonawczy. Roboty będą prowadzone zgodnie z zakresem określonym w Specyfikacji Technicznej, zgodnie z Dokumentacją Projektową
2. Dokumentacja Projektowa, Specyfikacje Techniczne oraz dodatkowe dokumenty przekazane przez Inspektora Nadzoru Wykonawcy stanowią część Kontraktu, a wymagania wyszczególnione w choćby jednym z nich są obowiązujące dla Wykonawcy tak, jakby zawarte były w całej dokumentacji.
3. Wszystkie wykonane Roboty i dostarczone materiały będą zgodne z Dokumentacją Projektową i Specyfikacjami Technicznymi. Wykonawca nie może wykorzystywać błędów lub opuszczeń w Dokumentach Kontraktowych, a o ich wykryciu winien natychmiast powiadomić Inspektora Nadzoru, który dokona odpowiednich zmian, poprawek lub interpretacji tych dokumentów. Dokonanie zmian i poprawek musi być akceptowane przez Projektanta o ile dotyczy Dokumentacji Projektowej.
4. Dane określone w Dokumentacji Projektowej i w ST będą uważane za wartości docelowe, od których dopuszczalne są odchylenia w ramach określonego przedziału tolerancji. Cechy materiałów i elementów budowy muszą być jednorodne i wykazywać bliską zgodność z określonymi wymaganiami, a rozrzuty tych cech nie mogą przekraczać dopuszczalnego przedziału tolerancji.
5. W przypadku, gdy materiały lub Roboty nie będą w pełni zgodne z Dokumentacją Projektową lub ST i wpłynie to na niezadowalającą jakość elementu budowy, to takie materiały zostaną niezwłocznie zastąpione innymi, a Roboty rozebrane i wykonane ponownie na koszt Wykonawcy.
6. W przypadku, gdy materiały lub Roboty nie będą w pełni zgodne z Dokumentacją Projektową lub Specyfikacją Techniczną, ale osiągnięto możliwą do zaakceptowania jakość elementów budowy, to Inspektora Nadzoru może zaakceptować takie roboty i zgodzić się na ich pozostawienie, jednak zastosuje odpowiednie potrącenia od Ceny Kontraktowej, zgodnie z ustaleniami szczegółowymi Kontraktu.
7. Wykonawca przed przystąpieniem do wykonywania robót, musi podać w formie pisemnej i rysunkowej detale rozwiązań technicznych (jeśli nie są podane w projekcie) - połączenia, newralgiczne elementy itp. Te rozwiązania muszą być na tyle szczegółowe, aby można rozliczyć Podwykonawcę z zakresu robót, a także jednoznacznie rozliczyć go w okresie gwarancyjnym (jakość prac). Kierownik kontraktu przy udziale wybranego Podwykonawcy musi te rozwiązania uzgodnić z Inwestorem (Inspektor Nadzoru) i Projektantem.

2. MATERIAŁY

2.1. Ogólne zasady stosowania materiałów

Tynki gipsowe i zawierające gips (nakładane jednowarstwowo), oraz tynki wapienne mogą być stosowane tylko wewnątrz. Tynki cementowo-wapienne i cementowe, a także tynki na wapnie hydraulicznym mogą być stosowane zarówno wewnątrz, jak i na zewnątrz.

Tynki cementowe nadają się do pomieszczeń o dużym obciążeniu wilgocią (podział przyjęto ze względu na ciśnienie cząstkowe pary wodnej $p > 17,5$ hPA) takich jak kuchnie przemysłowe, pomieszczenia natryskowni) oraz na cokoły i ściany piwniczne zewnętrzne

Tynki cementowo-wapienne ciepłochronne z dodatkiem perlitu są z reguły tynkami nakładanymi ręcznie (do maszynowego nakładania tych tynków przeznaczone są agregaty tynkarskie ze specjalnym oprzyrządowaniem). Tynki te są stosowane jako tynki podkładowe

Tynki cementowo-wapienne ciepłochronne z dodatkiem kolek styropianowych są tynkami maszynowymi i stosowane są jako tynki podkładowe

3. SPRZĘT

3.1. Ogólne wymagania dotyczące sprzętu

Ogólne wymagania dotyczące Sprzętu podano w ST 00.00.00 „Wymagania ogólne”.

3.2. Sprzęt do wykonania robót

W trakcie prac przygotowawczych skorzystamy ze szpachelki, szczotki drucianej, młotka murarskiego, taśmy malarskiej, folii oraz wałka bądź pędzla malarskiego. Do przygotowania masy potrzebne będzie elastyczne wiadro oraz wiertarka z mieszadłem. Do wykonania i obróbki gładzi wykorzystamy długą i krótką pacę stalową, szpachelkę kątową, przyrząd do szlifowania wraz z siatką lub papierem ściernym, okulary i maskę przeciwpyłową.

4. TRANSPORT

Ogólne wymagania dotyczące Transportu podano w ST 00.00.00 „Wymagania ogólne”.

5. WYKONANIE ROBÓT

5.1. Ogólne zasady wykonania Robót

Ogólne wymagania dotyczące wykonania Robót podano w ST 00.00.00 „Wymagania ogólne”.

5.2. Podłoża tynkarskie - warunki przygotowania

5.2.1. Rodzaje ściennych i stropowych materiałów budowlanych.

Znajdujące się na rynku materiały budowlane, przeznaczone do budowy ścian i stropów, możemy podzielić w następujący sposób:

- cegła pełna, dziurawka, kratówka, pustaki ceramiczne,
- beton lekki - bloczki i prefabrykaty,
- beton porowaty (gazobeton) - bloczki i prefabrykaty,
- beton zwykły i zbrojony,
- związane cementem bloczki wiórowe (zwykle lub z wbudowaną izolacją dodatkową), związane cementem wiórowe płyty izolacyjne zwykłe i wielowarstwowe,
- związane cementem lub magnezylem płyty izolacyjne, płyty pilśniowe, paździerzowe, pustaki stropowe - betonowe lub ceramiczne,
- stropy betonowe - wylewane (płyty monolityczne betonowe i żelbetowe),
- elementy stropowe prefabrykowane.

Żądania i wymagania, dotyczące ścian i sufitów, regulują odpowiednie normy dotyczące poszczególnych materiałów budowlanych.

5.2.2. Założenia dotyczące podłoża tynkarskich.

5.2.2.1. Wymagania dotyczące podłoża tynkarskiego.

Podłoże tynkarskie ma wpływ na wybór materiału tynkarskiego, ale przede wszystkim na sposób nakładania i obróbki tynku (wstępne przygotowanie podłoża, grubość tynku, itp.).

Przed rozpoczęciem prac tynkarskich wykonawca musi zbadać przydatność podłoża pod tynkowanie.

Badanie podłoża następuje na podstawie normy oraz bezpośrednio na podstawie oględzin, próby ścierania, drapania (skrobienia) oraz zwilżania, a także aktualnych zaleceń producenta.

Wadliwe wykonanie podłoża podczas prac budowlanych może mieć wpływ na jakość i trwałość gotowego tynku (np. powstawanie rys).

Wykonawca, przed przystąpieniem do prac tynkarskich, z reguły nie ma możliwości stwierdzenia i skontrolowania ukrytych wad podłoża.

Należy pamiętać przede wszystkim o wymaganiach, dotyczących równej powierzchni pod tynk: zlikwidować przed otynkowaniem wszelkie nierówności, takie jak: wystające cegły, bloczki, kamienie. Nieregularna grubość tynku zwiększa ryzyko powstawania rys. Również groźne są otwarte lub nie uzupełnione fugi. W takim przypadku warstwa tynku stanowi most nad otwartą fugą i już niewielkie zmiany termiczne (naprężenia, odkształcenia) mogą powodować zarysowania i spękania. W przypadku wykonania murów wypełniających (np. konstrukcje szkieletowe żelbetowe, stalowe, drewniane) należy zwrócić szczególną uwagę na prawidłowe wykonanie szczelin dylatacyjnych, fug zamykających i łączących oraz ewentualne zastosowanie odpowiednich profili.

Podłoże pod tynk musi być:

- równe,
- nośne i mocne,
- wystarczająco stabilne,
- jednorodne, równomiernie chłonne; hydrofilne (zwilżalne),
- szorstkie, suche, odpylone, wolne od zanieczyszczeń,
- wolne od wykwitów,
- nie zamarznięte, o temperaturze powyżej + 5°C.

5.2.2.2. Ostrzeżenia i wskazówki.

Zleceniobiorca powinien przedstawić inwestorowi wszelkie wątpliwości dotyczące wykonania prac tynkarskich, wskazać możliwość powstania spodziewanych usterek oraz przedstawić pisemnie propozycję rozwiązania tych problemów.

Wskazówki:

Niemal stałym elementem ostrzeżeń i wskazówek są znajdujące się na każdej budowie odsłonięte, układane na posadzkach różnego rodzaju rury i przewody instalacyjne. Niebezpieczeństwo uszkodzenia tych rur i/lub ich izolacji podczas tynkowania jest relatywnie duże. Może się także zdarzyć, że nie zabezpieczone rury metalowe zaczną korodować na skutek kontaktu z zaprawą.

Tego rodzaju szkody mogą pojawić się nawet kilka lat po otynkowaniu powierzchni.

Zalecenia:

Wykonanie zdjęć pomieszczeń przed tynkowaniem.

Zdjęcia dokumentują nie tylko stan podłoża do gruntowania (np. mur mieszany), lecz także są potwierdzeniem faktu ostrzeżenia inwestora o istnieniu wady podłoża. W przypadku reklamacji zdjęcie stanowi bardzo ważny dowód.

5.2.2.3. Przygotowanie podłoża - naprawa podłoża.

Przygotowanie podłoża jest zabiegiem mającym na celu uzyskanie podłoża, spełniającego wymagania podane w PN-70/B-10100 pkt. 3.3.2.

5.2.2.4. Przygotowanie podłoża - obróbka wstępna.

Obróbka wstępna podłoża służy trwałemu i silnemu związaniu tynku z podłożem. Wiąże się z zastosowaniem środka zwiększającego przyczepność (np. obrzutki wstępnej).

5.2.2.5. Ochrona budynków w stanie surowym przed działaniem szkodliwych warunków atmosferycznych.

Wpływ warunków atmosferycznych, a w szczególności deszczu, na surowy mur jest największy podczas murowania. Może później prowadzić do powstawania uszkodzeń tynku (np. wykwitów, spękania, rozsadzanie, itp.).

Przed rozpoczęciem, a także w trakcie wykonywania prac tynkarskich należy uwzględnić następujące zasady:

- zabezpieczenie przeciw wpływom atmosferycznym składowanych materiałów budowlanych
- prawidłowe wbudowanie materiałów budowlanych,
- zakrywanie wierzchniej części muru podczas dłuższych przerw w pracy, szczególnie przed weekendem,
- możliwie najwcześniejsze wykonanie obrzutki wstępnej (patrz tabele użytkowe rozdz. 4),
- możliwie najszybsze wykonanie zadaszewienia chroniącego przed deszczem. Woda opadająca nie może wnikać w mur,
- zabezpieczenie przed działaniem wód opadowych poprzez balkony, tarasy, otwory instalacyjne, parapety, nie zabezpieczone kominy itp.

5.2.2.6. Przerwy technologiczne w stanie surowym dla podłoża tynkarskich.

Niezbędne jest dotrzymywanie czasu schnięcia oraz wiązania odpowiedniego dla różnych materiałów, budowlanych podłoża (im dłużej tym lepiej). Po upływie tego czasu ryzyko powstawania rys maleje.

W pierwszej kolejności należy wykonywać tynki wewnętrzne, jastrychy, a następnie tynki zewnętrzne.

Wykonywanie tynków zewnętrznych przed tynkami wewnętrznymi i jastrychami stanowi niebezpieczeństwo dla jakości tynku. Może prowadzić do powstawania rys, przebarwień i innych uszkodzeń. Wyraźnie wydłuża się czas schnięcia tynku.

5.2.2.7. Wymagania konstrukcyjne przy przygotowaniu podłoża pod tynk. Prefabrykowane elementy przewodów wentylacyjnych i spalinowych.

Elementy te traktuje się jako statycznie samodzielne części budynku. Jeżeli przewód wentylacyjny w całości jest obmurowany, nie wymaga żadnych specjalnych działań na etapie tynkowania. Jeżeli jednak przewód wentylacyjny, będący samodzielną częścią budynku, stanowi przerwę w ciągłości ściany (na równi ze ścianą, bądź wystając z niej), to przy pomocy tzw. nośnika tynku, można uformować wolną od pęknięć powłokę tynkarską, niezależną od ruchów skurczowych przewodu. W przypadku, gdy nie stosuje się nośników, należy wykonać szczelinę dylatacyjną. Pozostałe.

Występujące w murze różnorodne materiały budowlane, przemurowania oraz tępe miejsca styku murów (bez wiązania statycznego) należy traktować jako mur niejednorodny - mieszany.

5.2.3. Sprawdzenie podłoża pod tynk.

5.2.3.1. Ogólne sprawdzenie podłoża.

Aby ocenić wady materiału, odpryski, łuszczenie oraz piaszczenie czy też właściwości powierzchni wierzchniej należy postąpić się próbą ścierania, drapania lub zwilżania.

Próba ŚCIERANIA przeprowadzana jest przez przetarcie dłonią powierzchni pod tynk.

Próba DRAPANIA polega na wrywkowym badaniu przy pomocy twardego, ostrego przedmiotu.

Chłonność podłoża i jego wilgotność określa się przy pomocy próby zwilżania. Próba ZWILŻANIA polega na zraszaniu muru w wielu miejscach czystą wodą.

5.2.3.2. Sprawdzenie w zależności od podłoża i stosowane środki zaradcze.

Cegła pełna, dziurawka, kratówka, pustak ceramiczny, bloczki i elementy z betonu lekkiego.

Mur musi być wykonany zgodnie z tolerancją wymiarową uwzględnioną przez normy. Materiały budowlane dopuszczone do stosowania muszą posiadać wymiary mieszczące się w tolerancji, aby nie powodowały zbyt dużych różnic w grubości tynku. Spoiny murarskie (poziome i pionowe) nie mogą być ani zbyt głębokie, ani zbyt wystające przed lico muru - przed nałożeniem tynku należy je ewentualnie wyrównać.

Przy układaniu bezspoinowym (bez zaprawy murarskiej) puste szczeliny nie mogą być większe niż 5 mm. Tego typu szczeliny i inne ewentualne uszkodzenia należy wypełnić najpóźniej 3 dni przed rozpoczęciem tynkowania (nie stosować w tym celu obrzutki wstępnej).

Wykwity (naloty, "włoski" - sól krystalizująca na powierzchni), naruszające przyczepność tynku do podłoża, muszą zostać bezwzględnie usunięte. Należy to zrobić na suchym murze, przy pomocy szczotki drucianej.

Jeżeli metoda czyszczenia szczotką nie da odpowiednich rezultatów, należy ustalić dokładnie przyczynę powstawania wykwitów i przy pomocy specjalistów zastosować skuteczną metodę oczyszczenia muru.

Suchy mur, silnie chłonący wodę podłoża ceramiczne mogą przy niepewnej pogodzie wymagać odpowiedniego przygotowania.

Ocena właściwości muru musi nastąpić przed przystąpieniem do tynkowania.

Ochrona podłoża przed warunkami atmosferycznymi : patrz punkt 5.2.2.5.

Obrzutka wstępna : patrz punkt 5.3.2.

Gazobeton.

Ubytki narożników, dziury i niewielkie nierówności podłoża pod tynk trzeba, min. 3 dni przed rozpoczęciem prac tynkarskich, obrzucić i zatrzeć na ostro, stosując materiał używany później do tynkowania.

Dodatkowo należy zwrócić uwagę na ogólne wskazówki dotyczące przygotowania podłoża: nakładanie tynku na mur z gazobetonu może odbywać się tylko na dojrzały mur. W przypadku gdy mur jest mocno zawilgocony nie wolno go tynkować, przed przystąpieniem do tynkowania mur należy gruntownie oczyścić miotłą. Zakurzony mur należy na sucho wyszczotkować, przy ciepłej i wietrznej pogodzie bardzo istotne jest zmoczenie podłoża. Podczas moczenia trzeba uważać, aby woda nie wytworzyła na powierzchni błony wodnej (przy tynkach gipsowych używa się środków gruntujących wyrównujących chłonność podłoża).

Ochrona podłoża przed warunkami atmosferycznymi : patrz punkt 5.2.2.5.

Obrzutka wstępna : patrz punkt 5.3.2.

Beton i żelbet.

Powszechnie przyjmuje się, że beton jest gotowy do tynkowania w lecie po 8 tygodniach od betonowania, w zimie po 80 dniach bez mrozu (tabela 2).

Narażone na korozję części metalowe (np. gwoździe, kotwy) muszą być na tyle usunięte, aby nie wchodziły w warstwę tynku.

Pozostałe części należy przed rozpoczęciem tynkowania zabezpieczyć antykorozyjnie. Rury i przewody wodno-kanalizacyjne muszą przed rozpoczęciem tynkowania zostać zabezpieczone przed kondensacją pary wodnej (zaizolowane).

Na powierzchniach betonowych, które po próbie zwilżania wykażą, że są zanieczyszczone olejem szalunkowym, sadzą, kurzem czy innymi czynnikami, nie można nakładać tynku. Jeżeli oleju szalunkowego nie można zmyć, musimy zastosować inne odpowiednie środki (np. piaskowanie, czyszczenie parą wodną z uwzględnieniem czasu schnięcia lub użycie specjalnego preparatu odtłuszczającego).

Na szczególnie gładkie powierzchnie betonowe (płyty stropowe, płyty kanałowe), a także przy betonach o widocznej silnej chłonności lub zawierających specyficzne dodatki (np. dodatki uszczelniające) należy w sposób szczegółowy dokonać oceny podłoża pod tynkowanie i dobrać odpowiednią powłokę gruntującą (ewentualnie odpowiedni podkład).

W przypadku prefabrykatów betonowych konieczne jest dodatkowe sprawdzenie powierzchni pod kątem podłoża pod tynk (z uwzględnieniem dokumentacji producenta).

Próba zwilżania.

Istotnym kryterium przydatności powierzchni betonowej do tynkowania jest próba zwilżania.

W metodzie tej należy pędzlem malarskim średniej twardości lub czerpakiem murarskim obficie zmoczyć wodą badaną powierzchnię. Zmiana koloru z jasnego na ciemny oraz zniknięcie kropli wody w przeciągu 5 minut świadczy o tym, że można rozpocząć prace tynkarskie.

Jeżeli w wyniku próby zwilżania nie nastąpi zmiana koloru zmoczonej powierzchni lub jeżeli zgodnie z protokołem sprawdzającym (tabela 2) po odpowiednim czasie będą widoczne kropelki wody, przyczyna może być następująca:

- jeszcze zbyt wilgotny beton,
- pozostałości oleju szalunkowego,
- zbyt szczelny beton.

Sprawdzanie wilgotności szczątkowej.

W celu dokładnego ustalenia wilgotności podłoża należy sprawdzić je za pomocą urządzenia pomiarowego, ew. przez próbę suszenia. Próbkę do suszenia musi być pobrana z min. głębokości 2 cm przy pomocy wiertła w kształcie korony o min. średnicy 25 mm wiertarką wolnoobrotową. Ma to na celu zredukowanie wpływu rozgrzanego wiertła na próbkę.

Dla tynków zawierających gips, stosowanych na ścianach i sufitach betonowych, należy uwzględnić dodatkowo:

- wilgotność,
- szczegóły wykonania tynku.

Mokry beton.

Powierzchnie betonowe mokre, wilgotne, ew. ze skroploną parą wodną na powierzchni wierzchniej, a także beton o wilgotności szczątkowej przekraczającej 4% masy, nie może być tynkowany.

Beton o wilgotności od 2,5% do 4%.

Przyjmuje się, że po 8 tygodniach od betonowania w lecie, a po 80 dniach bez mrozu w zimie, wilgotność szczątkowa betonu jest mniejsza niż 4% masy. Kontrolujemy to przy pomocy zwilżania. Jeżeli kolor zwilżonej powierzchni zmieni się z jasnego na ciemny i znikną wszystkie kropelki wody w ciągu 5 minut, oznacza to, że możemy rozpocząć tynkowanie.

Na wszystkie powierzchnie betonowe o wilgotności 2,5-4% muszą być stosowane odpowiednie mostki adhezyjne (produkty zwiększające przyczepność). Są one zalecane przez każdego producenta tynków gipsowych.

Beton o wilgotności do 2,5 %.

Możliwe jest tynkowanie dobrze chłonących i szorstkich powierzchni betonowych o wilgotności szczątkowej poniżej 2,5% bez stosowania środków gruntujących (mostków adhezyjnych). Nie dotyczy to gładkich powierzchni takich jak płyta stropowa, spód schodów, gładkie ściany (patrz tabela 1). Przy dobrze chłonących wodę powierzchniach, a także dobrze wyrównanych powierzchniach betonowych możliwe jest nanoszenie tynków cienkowarstwowych.

W odniesieniu do tynków cementowo - wapiennych (wewnętrznych i zewnętrznych) na ścianach i stropach betonowych obowiązują następujące dodatkowe zasady:

- lekkie zawilgocenie betonu (maks. do 4% masy) może mieć pozytywny wpływ na przyczepność do podłoża tynków cementowo - wapiennych,
- w przypadku wilgotnego i/lub bardzo gładkiego podłoża może dojść do obsuwania się mokrej zaprawy z powierzchni ściany,
- jeżeli podłoże betonowe jest bez zarzutu, a próba zwilżania wykazała, że można rozpocząć tynkowanie, należy przystąpić do nanoszenia środka zwiększającego przyczepność zaprawy tynkarskiej.

W przypadku tynków cementowo - wapiennych stosuje się następujące środki:

- obrzutkę cementową (z reguły nie jest stosowana na szczelnym, źle chłonącym wodę podłożu betonowym, tutaj stosuje się obrzutkę uszlachetnioną specjalnymi dodatkami),
- zaprawę zwiększającą przyczepność, cienkowarstwową, patrz punkt 3.2.3.1.,
- szlamy zwiększające przyczepność, patrz punkt 3.2.3.2.

W przypadku dostatecznie równych, nie wyrzuszonych powierzchni betonowych możliwe jest zastosowanie tynku cienkowarstwowego.

Obróbka tynku w miejscach szczególnych na podłożach betonowych.

W miejscach połączeń i styków z innymi materiałami tworzącymi ścianę (filary, ściana z cegły, stropy betonowe itp.) należy przed wygładzaniem i zacieraniem tynku wykonać nacięcie kielnią tynku aż podłoża lub osadzić odpowiedni profil tynkarski. Przy konieczności dylatowania powierzchni otynkowanych stropów betonowych należy wykonać pionowe nacięcia tynku w krawędziach wzdłuż ścian okalających strop (nacięcia można wykonać również w tynku na stropie; analogia do dylatowania podkładów posadzkowych). Zwłaszcza stropy narażone na obciążenia termiczne.

Ochrona podłoża przed warunkami atmosferycznymi : patrz punkt 5.2.2.5.

Obrzutka wstępna : patrz punkt 5.3.2.

Kształtki i płyty wiórowo-cementowe jedno i wielowarstwowe izolacyjne.

Mur należy wykonać zgodnie z wytycznymi wykonawczymi norm, wzgl. według wytycznych wykonawczych producenta materiałów, przy czym należy pamiętać o precyzyjnym ustawieniu zgodnie z licem muru. Zwrócić uwagę na właściwe wykończenie narożników oraz połączeń muru, a także otworów okiennych i drzwiowych.

Prace tynkarskie można rozpocząć dopiero po dostatecznym wyschnięciu muru.

Płyty nie mogą być pokryte pyłem ani żadnymi substancjami izolacyjnymi (olej szalunkowy, woski itp.), powierzchnie zabrudzone należy koniecznie oczyścić. Mokre, wystawione na działanie warunków atmosferycznych płyty należy poddać suszeniu w odpowiedniej temperaturze (ciepła, sucha pogoda). Niedozwolone jest nakładanie tynku na zamrażnięte, wychłodzone podłoże (temp. <+5°C).

Przed wykonaniem wstępnej obrzutki lub przed tynkowaniem powierzchnie ścienne należy oczyścić, luźne elementy usunąć i uzupełnić właściwym materiałem (zgodnie z zaleceniami producenta). Szczeliny o szerokości ponad 5 mm należy wypełnić na płasko odpowiednim materiałem nie powodującym mostków termicznych.

Ochrona podłoża przed warunkami atmosferycznymi : patrz punkt 2.2.5.

Obrzutka wstępna : patrz punkt 3.2.

Mur mieszany.

Nawet przy zachowaniu poszczególnych norm dotyczących obróbki, mur mieszany zawsze stanowi trudne podłoże pod tynk. Jest on konstrukcją złożoną z materiałów o zróżnicowanych właściwościach, nie zapewniającą tynkowi jednolitego podłoża i wystawioną lokalnie na działanie różnych obciążeń. W przypadku tego rodzaju podłoża należy uzgodnić ze zleceniodawcą indywidualne rozwiązanie problemu (np. wykonanie zbrojenia lub wykonanie nośnika tynku).

Mur stary (nie otynkowany).

Mur, który przez dłuższy okres czasu stał nie otynkowany, należy przed przystąpieniem do tynkowania skontrolować pod kątem ewentualnych uszkodzeń spowodowanych zawilgoceniem.

Ponadto zaleca się odkurzenie i oczyszczenie muru (lub ewentualnie usunięcie zanieczyszczeń przez piaskowanie czy przy użyciu pary wodnej). Luźne fragmenty muru (szkody spowodowane przemarzaniem) należy usunąć, a ubytki wypełnić odpowiednim materiałem. Oczyszczyć i ewentualnie naprawić spoiny i w zależności od stanu technicznego i rodzaju podłoża nanieść obrzutkę.

Stare tynki.

Stare tynki należy sprawdzić pod kątem stanu istniejących już warstw wykończeniowych, występowania osadów i/lub zanieczyszczeń, jak również ich nośności.

Należy poddawać je specjalnej ocenie, z tego też względu nie są one przedmiotem niniejszej instrukcji.

5.3. Tynkowanie

Wykonawca prac tynkarskich powinien posiadać umiejętności zawodowe, aby prawidłowo ocenić podłoże pod tynk.

Podane w powyżej wymagania dotyczące podłoża pod tynk muszą być spełnione. Wszystkie odstępstwa od wyszczególnionych warunków (narzucone zbyt krótkie terminy oddania obiektu lub poszczególnych etapów robót) mają znaczący wpływ na jakość prac tynkarskich. Mogą wymagać przeprowadzenia prac dodatkowych, znacząco utrudnić prace tynkarskie lub też stać się przyczyną późniejszych uszkodzeń tynku.

Najpóźniej w momencie wykonania obrzutki wstępnej musi być już wiadome, jaką przewidziano wierzchnią warstwę tynku, aby odpowiednio dostosować powierzchnię obrzutki (lub jej szorstkości) do rodzaju tynku wierzchniego (płytek ceramicznych lub innej powłoki).

5.3.1. Wpływ warunków pogodowych.

Ogólne reguły, dotyczące wykonywania prac budowlanych nie odnoszą się do wszystkich warunków pogodowych i w szczególności w okresie zimowym mają ograniczone zastosowanie.

5.3.1.1. Ciepłe warunki pogodowe.

Ciepłe warunki, wietrzna pogoda (przede wszystkim: łagodny, ciepły wiatr w zimie), bezpośrednie nasłonecznienie itp. mają decydujący wpływ na sposób przeprowadzenia prac tynkarskich na zewnątrz. Konieczne może być wstępne nawilżenie podłoża, utrzymywanie wilgotności, przykrycie lub obudowanie tynkowanej powierzchni.

Zbrojenie siatką tynków zewnętrznych redukuje niekorzystny wpływ złych warunków pogodowych i tym samym znacząco poprawia jakość gotowego tynku. Zmniejsza ryzyko powstawania rys.

5.3.1.2. Zimne warunki pogodowe.

W momencie obróbki mokra zaprawa jest silnie nawodniona i może przez to ulec zniszczeniu wskutek działania mrozu.

Szkody wywołane mrozem powstają na skutek zwiększenia objętości przez zamrażającą wodę. Szkody te przybierają postać łuszczącej się płytkowo struktury tynku, powodując jego niedostateczną wytrzymałość.

Reakcje chemiczne, prowadzące do twardnienia zaprawy ustają już praktycznie przy temperaturze +5°C (temperatura obiektu).

Skutkami tego są obniżenie wytrzymałości, przyczepności tynku i inne.

Prace tynkarskie mogą być wykonywane bez specjalnych zabezpieczeń tylko wtedy, gdy temperatura powietrza, materiału oraz podłoża tynku jest wyższa niż +5° C.

Narzuconą warstwę tynku należy zabezpieczyć przed mrozem do czasu stwardnienia i wyschnięcia.

Należy pamiętać, że w przypadku określonych tynków konieczne może być zachowanie wyższych temperatur minimalnych. Przestrzegać wskazówek producenta dla każdego rodzaju tynku.

W zimnych porach roku przy tynkowaniu wewnętrznych powierzchni, które nie posiadają jeszcze zewnętrznej izolacji cieplnej (elementy betonowe), należy zwrócić uwagę na to, że może nastąpić zbyt gwałtowne obniżenie temperatury elementu. Może to być przyczyną zamrażnięcia świeżego tynku.

5.3.2. Środki zwiększające przyczepność.

Jako środki adhezyjne (zwiększające przyczepność tynku do podłoża) stosowane są: obrzutka wstępna, zaprawy i szlasy zwiększające przyczepność oraz substancje płynne - mostki adhezyjne.

W przypadku tynków zawierających gips nakładanych na podłoża betonowe, stosuje się wyłącznie odpowiednie mostki adhezyjne, które zwiększają szorstkość powierzchni.

Dla tynków wapiennych, cementowo - wapiennych oraz cementowych na wszystkich podłożach (z wyjątkiem betonu) jako środek adhezyjny stosowana jest obrzutka wstępna.

Na szczelnych, słabo chłonnych podłożach betonowych stosowana jest obrzutka wstępna uszlachetniona żywicami lub specjalne zaprawy i szlasy zwiększające przyczepność.

5.3.2.1. Obrzutka wstępna.

Obrzutka wstępna:

- stanowi przygotowanie podłoża pod tynk,
- służy jako środek adhezyjny i/lub do wyrównania chłonności,

Zależnie od rodzaju podłoża tynku oraz zaprawy tynkarskiej może być wymagane zastosowanie obrzutki wstępnej (zarówno na ścianach wewnętrznych, jak i zewnętrznych).

Odnosnie stosowania obrzutki wstępnej wykonawca tynku ma obowiązek przestrzegania zarówno zaleceń dotyczących gruntowania powierzchni, jak i wskazówek wykonawczych producenta tynku.

Do wykonania obrzutki wstępnej należy zastosować przewidzianą do tego celu zaprawę produkowaną fabrycznie. Wykorzystywanie zaprawy tynkarskiej lub murarskiej do obrzutki wstępnej jest niedozwolone.

Nawilżanie podłoża przed tynk oraz utrzymanie wilgotności naniesionej obrzutki wstępnej zależne jest od warunków pogodowych i chłonności podłoża.

O DŁUGOŚCI PRZERW TECHNOLOGICZNYCH DLA OBRZUTKI WSTĘPNEJ decydują w pierwszej kolejności:

- właściwości podłoża pod tynk,
- rodzaj nakładanej zaprawy tynkarskiej,
- warunki pogodowe (pora roku),
- wentylacja.

W przeciętnych warunkach minimalny czas przerwy technologicznej dla obrzutki wstępnej wynosi 3 dni. W przypadku wielowarstwowych płyt izolacyjnych drewnopochodnych przyjmuje się minimalny czas przerwy technologicznej równy 2 tygodnie. Przestrzegać danych w tabelach zastosowania.

Prace tynkarskie można rozpoczynać dopiero po stwardnieniu warstwy obrzutki i osiągnięciu dostatecznej wytrzymałości (jasny kolor, rysy skurczowe).

W przypadku stosowania tynków zawierających gips na obrzutkę wstępną cementową należy zachować minimalny czas przerwy technologicznej równy 3 tygodnie niezależnie od rodzaju podłoża.

W przypadku późniejszego nanoszenia tynku jednowarstwowego na wstępnie obrzucone powierzchnie wewnętrzne, należy obrzutkę po rozpoczęciu wiązania wyrównać. Trzeba przy tym zwrócić uwagę na to, by nie napelnić obrzutką narożników.

Jeżeli obrzutka wstępna ma zbyt gładką (szklistą) powierzchnię, to konieczne jest jej zmatowienie (np. szczotką drucianą).

Wskazówka:

Zaprawa do obrzutki wstępnej nie może być zbyt wodnista. Może to doprowadzić do powstania słabo wiążącej (szklistej) powierzchni, która nie zwiększa przyczepności. W takich przypadkach obrzutka wstępna przynosi więcej szkód niż korzyści.

5.3.2.2. Mostki adhezyjne dla tynków zawierających gips na podłożu betonowym.

Mostki adhezyjne są to zawiesziny żywicy syntetycznej zawierające piasek ostry. Muszą one po wyschnięciu spełniać następujące wymagania:

- odporność na działanie środków alkalicznych,
- trwałe wiązanie pomiędzy podłożem betonowym a tynkiem,
- obniżenie przenikania wody oraz roztworów wodnych,
- niewielki współczynnik oporu dyfuzji pary wodnej,
- poprawa przyczepności mechanicznej tynku dzięki zwiększeniu powierzchni właściwej podłoża.

Mostki adhezyjne dla tynków gipsowych lub zawierających gips określane są przez producenta zaprawy i podlegają tym samym jego odpowiedzialności i gwarancji.

Mostki adhezyjne należy nanosić przy pomocy wałka lub inną techniką malarską. Aby utrzymać jednorodność materiału przed oraz w trakcie nanoszenia, należy je odpowiednio często mieszać w pojemniku.

Przed rozpoczęciem prac tynkarskich mostek adhezyjny musi wyschnąć.

Na powierzchniach betonowych o wilgotności przekraczającej 4% (patrz punkt 2.3.2.3.) nanoszenie takich mostków adhezyjnych jest niedozwolone.

5.3.2.3. Środki zwiększające przyczepność dla tynków wapiennych, cementowo wapiennych oraz cementowych.

W przypadku tynku wapiennego, cementowo - wapiennego oraz cementowego stosowane są specjalne zaprawy oraz szlasy zwiększające przyczepność.

Zaprawy zwiększające przyczepność (rzadkie zaprawy do podłoży).

Zaprawy poprawiające przyczepność są zaprawami cementowymi o specjalnym składzie, często z dodatkiem tworzyw sztucznych.

Na budowie rozrabia się je jedynie z wodą i rozprowadza po powierzchni zębatą szpachlą. Dalsze instrukcje, dotyczące pracy metodą "mokre na mokre" lub też długości przerw technologicznych i/lub koniecznej obróbki dodatkowej itp., podane są w opisie produktu. Szlasy zwiększające przyczepność.

Szlasy zwiększające przyczepność są wykorzystywane stosunkowo rzadko. Przygotowuje się je z zawiesziny (dyspersji) żywicy syntetycznej odpornej na działanie zasad, do której dodaje się cement aż do uzyskania jednolitej masy. W trakcie nanoszenia szlamów należy je odpowiednio często mieszać w naczyniu, co zapobiega osadzaniu się cementu. Należy nanieść tylko taką ilość szlamu, by możliwa była praca metodą "mokre na mokre". Przestrzegać wskazówek producenta.

5.3.3. Zbrojenie tynku.

Zbrojenie tynku ma na celu ograniczenie powstawania rys. Zbrojenie powierzchniowe (siatki z włókien szklanych lub drutu i inne) nie wyklucza całkowicie ryzyka powstania rys, ale je w znacznym stopniu redukuje. Zbrojenie powierzchniowe nie jest nośnikiem tynku.

Zgodnie z bieżącym stanem techniki, przy stosowaniu tynków cementowo - wapiennych, wtopienie siatki z włókien szklanych na wstępnie utwardzonej pierwszej warstwie tynku daje największe zabezpieczenie przed powstawaniem rys i spękań. Należy pamiętać o zakładkach oraz zbrojeniu diagonalnym przy otworach okiennych, drzwiowych i innych.

W przypadku wykańczania podłoża materiałem cienkowarstwowym i konieczności częściowego zbrojenia tynkowanej powierzchni (np. tylko nadproży okiennych), należy sąsiadujące z nimi nie zbrojone powierzchnie również pokryć tym samym materiałem.

Powoduje to wyrównanie nieznacznych nierówności, zapewnia równomierne wchłanianie wody oraz zapobiega powstawaniu plam.

5.3.3.1. Zbrojenie tynku siatką z włókien szklanych. Wymagania dotyczące składników systemu.

Wymagania dotyczące siatki zbrojeniowej (tkaniny).

Siatki z włókien szklanych stosowane do zbrojenia tynku powinny spełniać następujące wymagania:

- a) dokument dopuszczający do stosowania,
- b) min. wytrzymałość na zrywanie wzdłuż osnowy i wątku 1500 NI 5 cm
- c) dostateczna alkalioodporność,
- d) siatki do wewnątrz tylko wewnątrz, siatki zewnętrzne wewnątrz i na zewnątrz,
- e) wymiary oczek powinny być dobrane do rodzaju zastosowania:
 - wtapiane siatki z włókien szklanych (wewnętrzne), wielkość oczek minimum 7x7 mm,
 - nakładane, zaszpachlowywane siatki z włókien szklanych, wielkość oczek minimum 3x3 mm.

Wymagania dotyczące mas szpachlowych.

Do wtapienia i zaszpachlowywania tkaniny zbrojeniowej stosuje się mineralną masę szpachlową, z domieszkami modyfikowanych żywic syntetycznych, podobnie jak to ma miejsce w przypadku warstw zbrojących w systemach dociepleń.

Komponenty tej masy muszą być zgodne z komponentami tynku podkładowego i tynku kryjącego.

Dyspersja żywicy, zawarta w masie szpachlowej, musi wytworzyć z powłoką tkaniny odpowiednio mocne wiązanie.

Z tego powodu, do wykonania warstwy zbrojeniowej tynku mogą być wykorzystywane tylko oryginalne składniki systemu (masa szpachlowa - siatka zbrojeniowa), które zostały przeznaczone do tego celu i pochodzą od jednego producenta systemu.

Wtapienie siatki.

Wtapienie siatek z włókien szklanych zalecane jest tylko w przypadku tynków wewnętrznych zawierających gips. Siatki z włókien szklanych należy układać (wtapiać) następująco:

- nanieść warstwę tynku o 2/3 przewidzianej grubości całkowitej,
- umieścić tkaninę zbrojeniową (min. 25 cm poza obszary zagrożone i przy zachowaniu 10 cm zakładki),
- pamiętać o możliwie równym osadzeniu napiętej siatki,
- nanieść pozostały tynk aż do uzyskania żądanej grubości,
- w przypadku tynków gipsowych dopuszczalne jest zbrojenie i otynkowanie powierzchni w jednym ciągu pracy, przestrzegając metody "mokre na mokre",
- grubość tynku musi wynosić minimum 15 mm, przy czym zwraca się uwagę na to, iż w przypadku sąsiadujących ze sobą i leżących na jednej płaszczyźnie nie zbrojonych podłoży pod tynk może być konieczne uwzględnienie pogrubienia tynku.

Wtapienie zbrojenie wykonuje się na stropach tylko wtedy, gdy zagwarantowana jest obróbka metodą "mokre na mokre". Szpachlowanie siatki.

Nakładanie i szpachlowanie siatek z włókien szklanych odbywa się z reguły na tynkach cementowo wapiennych lub cementowych i może być wykonywane dopiero po wystarczającym stwardnieniu tynku podkładowego (pierwszej warstwy).

Wymagania odnośnie siatek z włókien szklanych patrz pkt. 3.3.1.1.

Wielkość oczek w przypadku siatek szpachlowanych zależy od wielkości ziaren szpachłówki. Powinna ona odpowiadać trzykrotnej wielkości największych ziaren, nie może być jednak mniejsza niż 3x3 mm. Bezwzględnie stosować się do zaleceń producenta.

Zasady szpachlowania siatki zbrojeniowej.

W warstwie szpachłówki naciągniętej lub nałożonej agregatem tynkarskim mocuje się (wciska) siatkę zbrojeniową.

Kolejnym krokiem jest nałożenie pacą (kielnią gładką lub szpachlą płaską) drugiej warstwy szpachłówki w ten sposób, aby po stwardnieniu masy, struktura siatki nie była widoczna. Grubość warstwy zbrojeniowej - przy ułożeniu siatki w środku warstwy - powinna wynosić min 3 mm. Poza brzegami siatki należy masę szpachlową wyciągnąć na "0". Przeszlifować ewentualnie nierówności.

5.3.4. Zbrojona obrzutka wstępna.

Zbrojona obrzutka pełni funkcję nośnika tynku i jednocześnie zabezpieczenia przed rysami i pęknięciami. Należy ją wykonać tak, by pokrywała całą powierzchnię.

W szczególności należy pamiętać, że:

- a) stosować ocynkowaną (nierdzewną), zgrzewaną punktowo siatkę drucianą o oczkach wielkości od 20x20 mm do 25x25 mm, średnica drutu 1 mm, na stykach min. 10 cm zakładu,
- b) minimalna grubość zbrojonej obrzutki wstępnej musi wynosić 8 mm,
- c) siatkę należy umieścić mniej więcej pośrodku warstwy obrzutki wstępnej,
- d) przerwa technologiczna: minimum 3 tygodnie.

5.3.5. Nośniki tynku.

Nośniki tynku traktowane są jako podłoże tynkarskie i powinny zostać wykonane zgodnie z zaleceniami producenta. Na rynku występują w formie siatek nierdzewnych lub ocynkowanych z przepłotami z tektury lub z wkładami z elementów ceramicznych. Można spotkać też w formie ponacinanej blachy, która po rozciągnięciu tworzy siatkę. Stosuje się je np. do przykrywania bruzd instalacyjnych, drewnianych elementów konstrukcyjnych, przewodów kominowych itp.

Przy montażu nośników pod tynk trzeba koniecznie zwrócić uwagę na grubość przyszłego tynku. Zbyt daleko odsadzony nośnik (np. przy zastosowaniu tynków wierzchnich jednowarstwowych) na sąsiadujących powierzchniach tej samej płaszczyzny może powodować konieczność pogrubienia tynku.

5.3.6. Bruzdy i przebiecia.

Wypełnienie bruzd i przebiec musi być wykonane nie później niż 3 dni przed rozpoczęciem prac tynkarskich.

Wskazówka:

Wykonywanie prac tynkarskich na świeżo wypełnionych bruzdach, przebieciach itp., może doprowadzić do wciągania zaprawy w głąb i pogorszenia jakości tynku (niebezpieczeństwo pęknięć).

Elementy metalowe narażone na korozję np. gwoździe, druty mocujące, muszą być usunięte na tyle, aby nie wnikały w warstwę tynku. Nieusunięte elementy muszą być zabezpieczone przed korozją przed rozpoczęciem prac tynkarskich.

Przewody instalacji wodno - kanalizacyjnych, wchodzących w warstwę tynku, muszą być zabezpieczone przed kondensacją pary wodnej.

Wskazówki dla instalatorów, elektryków oraz murarzy.

Rodzaj zaprawy mocującej lub wypełniającej należy odpowiednio dobrać do przewidzianej zaprawy tynkarskiej oraz zależnie od przeznaczenia pomieszczenia.

Należy pamiętać o tym, że przewody przebiegające pod tynkiem cementowo - wapiennym lub cementowym nie mogą być mocowane przy użyciu gipsu (w takich przypadkach należy użyć np. cementu szybkowiążącego).

Z kolei użycie cementu szybkowiążącego pod tynki gipsowe może spowodować ich późniejsze odpryskiwanie.

Bruzdy instalacyjne w ścianach betonowych należy całkowicie przykryć nośnikiem tynku (z 20 cm zakładką na sąsiadujące powierzchnie ścian betonowych) nawet wtedy, gdy są one wypełnione.

Specjalne zaprawy wypełniające (np. nie wymagające podkładu pod tynk) należy stosować zgodnie z instrukcjami producenta.

5.3.7. Tynkowanie pomieszczeń o dużej wilgotności oraz pod płytki ceramiczne.

Wszystkie powierzchnie przeznaczone do okładania płytkami ceramicznymi muszą zostać przed przystąpieniem do prac tynkarskich dokładnie określone w projekcie budowlanym. Powierzchnie te tynkuje się jednowarstwowo, nie mogą one być także zacierane ani wygładzane.

Już wygładzone lub zatarte powierzchnie należy przed pokryciem płytkami zmatowić i oczyścić z pyłu. Nie wymaga się, aby małe powierzchnie - takie jak na przykład cokoliki - nie były zacierane lub wygładzane.

Tynk (cementowo - wapienny oraz gipsowy) musi odznaczać się minimalną grubością 10 mm i posiadać minimalną wytrzymałość na ściskanie.

W każdym wypadku konieczna jest ocena przydatności fabrycznej zaprawy tynkarskiej do wykorzystania jako tynk w danej grupie zawilgocenia i pod płytki ceramiczne.

tabela 3 dzieli pomieszczenia na 4 grupy zawilgocenia od w1 do w4

Zawilgocenie powierzchni wewnętrznych oraz niezbędne działania w zakresie doboru zaprawy tynkarskiej oraz izolacji podłoża.

1. ZAWILGOCENIE POWIERZCHNI.

Rodzaj zawilgocenia	W1 Czas trwania oraz intensywność zawilgocenia Grupy zawilgocenia			
	W1	W2	W3	W4
Wilgoć w powietrzu (rosa)	Podwyższona: brak rosy	Chwilowo wysoka: ewentualnie rosa	Chwilowo wysoka: rosa	Trwale podwyższona: rosa, para wodna
Woda ze sprzątnia na mokro	Okresowe wilgotne przecieranie	Wilgotne przecierania; okresowe czyszczenie na mokro	Okresowe czyszczenie na mokro	Codziennie intensywne czyszczenie
Oprysk wodą	-	Krótkotrwałe: niskie do średniego	Krótkotrwałe: silne	Długotrwałe: średnie do silnego

2. PRAKTYCZNE PRZYKŁADY CZTERECH GRUP ZAWILGOCENIA.

	W1	W2	W3	W4
	Korytarze, toalety, klatki schodowe	W pomieszczeniach mieszkalnych: kuchnie w zakładach: toalety	W pomieszczeniach mieszkalnych: natryski w umywalniach i łazienkach	W zakładach: kuchnie, natryski, pralnie

3. DZIAŁANIA*) PODEJMOWANE PRZED UŁOŻENIEM PŁYTEK W ZALEŻNOŚCI OD RODZAJU SPOIWA ZAPRAWY TYNKARSKIEJ ORAZ STOPNIA ZAWILGOCENIA

Spoiwo zaprawy tynkarskiej	W1	W2	W3	W4
Cement	Nie są konieczne żadne prace przygotowawcze			Uszczelnienie powierzchni
Cement/wapno	Brak przygotowań	Brak przygotowań	Alternatywne uszczelnienie powierzchni	Uszczelnienie powierzchni
Gips	Brak przygotowań **)	Gruntowanie powierzchni	Uszczelnienie powierzchni	Nie stosować tynków gipsowych

*)Prace wykonywane przez płytkarza

**)Przestrzegać danych producenta kleju do płytek

Tynki cementowo - wapienne, przeznaczone do pomieszczeń z grupy zawilgocenia W1 oraz W2, stosuje się bez specjalnej obróbki wstępnej.

W przypadku obciążenia wilgocią odpowiadającą grupie W3 oraz W4, przed przystąpieniem do układania płytek należy przeprowadzić wstępną obróbkę powierzchni, zgodnie z tabelą 3.

Gipsowe tynki wewnętrzne mogą być stosowane tylko w grupach pomieszczeń W1 - W3 przy spełnieniu następujących warunków:

- w grupie W1 należy przed przystąpieniem do prac tynkarskich zastosować się do zaleceń producenta kleju do płytek,
- w grupie W2 powierzchnie ścienne pokrywane płytkami należy przed naniesieniem kleju zagruntować odpowiednim do tego celu środkiem,
- na określonych przez projektanta płaszczyznach o wyższym obciążeniu wilgocią (grupa W3) należy na całej powierzchni wykonać izolację przeciwwilgociową (uszczelnienie powierzchni).

W odniesieniu do basenów kąpielowych, saun i/lub łaźni parowych itp. należy zawsze przyjmować grupę W4. W tego typu pomieszczeniach zaleca się stosowanie fabrycznej zaprawy tynkarskiej na bazie cementu.

Zalecenie: w pomieszczeniach, przeznaczonych do wykończenia płytkami ceramicznymi należy przede wszystkim skontrolować kąty proste (zmierzyć przekątne).

Również elementy dodatkowe, takie jak profile tynkarskie, nośniki tynku itp. muszą odpowiadać warunkom do danej grupy zawilgocenia.

5.3.8. Nacięcia tynku, fugi i profile.

Przerwy wynikające z konstrukcji budynku oraz szczeliny dylatacyjne nie mogą być tynkowane. Na ścianach zewnętrznych niedozwolone jest wykonywanie cięć tynku, w tym wypadku zaleca się stosowanie odpowiednich profili szczelinowych.

5.3.8.1. Nacięcia kielnią.

Wykonanie: przed przystąpieniem do ostatniego etapu pracy (zacieranie i wygładzanie) należy tynk naciąć kielnią lub ostrzem aż do podłoża, następnie wykończyć powierzchnię, przez co cięcie będzie z zewnątrz niewidoczne. W przypadku pracy podłoża w miejscach nacięć wystąpi rysa o prawie idealnie prostoliniowym przebiegu. Nacięcie kielnią nie jest odpowiednio w przypadku zmiany materiału budowlanego w podłożu. Zbrojenie tynku może w miejscach takich zredukować niebezpieczeństwo pęknięcia, ale nie jest w stanie całkowicie go wykluczyć. W przypadku ścian ze stykami elastycznymi należy zastosować specjalne profile

stykowe. Cięcia kielnią mogą jedynie wpłynąć na przebieg powstającej rysy (przebieg prostoliniowy zamiast nieregularnego, zygzakowatego). Cięcia kielnią jest rodzajem "kontrolowanego pęknięcia".

5.3.8.2. Fugi wypełniane masą elastyczną.

Wykonanie: przed całkowitym stwardnieniem należy tynk przeciąć całkowicie aż do podłoża. Szczelina pozostaje widoczna.

Po upływie niezbędnego czasu i przeschnięciu można wykonać specjalistyczne spoinowanie masą elastyczną. Czynność ta ma zastosowanie np. przy nie wmurowanych w ścianę kominach oraz ściankach działowych, zamurowanych konstrukcjach żelbetowych (wymurówki parapetowe), konstrukcjach przedściennych i obudowach. Pokrywanie takich miejsc przy wykorzystaniu siatki zbrojeniowej lub nośników tynku możliwe jest tylko w ograniczonym zakresie.

5.3.8.3. Profile tynkarskie.

Wśród profil tynkarskich wyróżniamy m. in. profile narożnikowe, prowadzące i specjalne (np. dylatacyjne, o stosowaniu których decydują warunki konstrukcyjne). Przy stawianiu budynków może okazać się niezbędne (statyka budowlą) wykonanie przerw w określonych miejscach. Tego typu styki należy wykonać zgodnie z ich przeznaczeniem, aby uzyskać odpowiednie zabezpieczenie przed ruchami statycznymi budynku.

Przerwy konstrukcyjne wykonuje się stosując odpowiednie do tego celu profile. Rodzaj wymaganej fugi i profilu należy określić w opisie technicznym budynku.

Uwzględniając problemy fizyki budowli opracowano bogaty zestaw profili tynkowych wykonanych z metalu, drutu i tworzywa sztucznego.

Rodzaje profili.

Dobór profilu zależy nie tylko od jego przyszłej funkcji (wewnątrz czy na zewnątrz budynku). Konieczne jest również uwzględnienie zgodności materiału, z którego wykonany jest profil, z przewidywanym rodzajem tynku.

Materiał tynkarski	Materiał, z którego wykonany jest profil			
	Stalowy ocynkowany	Z metali lekkich	Ocynkowany PCV	+ Nierdzewny
Gips				Silne zawilgocenia (kuchnie zakładowe, przemysł)
Wapno				
Cement/wapno				
Cement				
Tynk żywiczny				
Masa szpachlowa na bazie żywic sztucznych				
Farba na bazie żywic sztucznych				
Silikony (na bazie kwasu octowego)				
Legenda:				
	- nadaje się	Nie stosować razem profili ocynkowanych i profili z metali lekkich. Niebezpieczeństwo korozji		
	- nie nadaje się			

Profile z metalu lekkiego nadają się do stosowania do mas szpachlowych, tynków i farb na bazie żywic syntetycznych, a także twardniejących pod wpływem kwasu octowego silikonów i w pomieszczeniach wewnętrznych do tynków gipsowych.

Profile z ocynkowanej blachy stalowej nadają się do tynków gipsowych, wapiennych, cementowo-wapiennych oraz cementowych.

Ocynkowane profile tynkarskie nie mogą być stosowane pod tynki żywiczne, uszlachetnione żywicami masy szpachlowe i farby oraz pod twardniejące pod wpływem kwasu octowego silikony. Niebezpieczeństwo korozji.

Profile ze stali nierdzewnej mają zastosowanie tam, gdzie należy się liczyć z silnym zawilgoceniem (nieosłonięte ściany zewnętrzne np. mur bez zadaszenia, murki ogrodowe i tarasowe) lub w pomieszczeniach wewnętrznych - w przemyśle chemicznym, spożywczym, gastronomii.

Nie można używać razem profili ocynkowanych i aluminiowych z uwagi na niebezpieczeństwo korozji kontaktowej.

Osadzanie profili.

W przypadku tynków gipsowych profile osadzać można przy pomocy tej samej zaprawy tynkarskiej. W pomieszczeniach wilgotnych, jak również na powierzchniach otynkowanych zaprawą zawierającą cement lub mieszaninę cementowo - wapienną, niedozwolone jest stosowanie materiału do osadzania profili zawierającego gips. Ta sama uwaga odnosi się do zastosowań na powierzchniach na zewnątrz. W takich przypadkach użyć można specjalnej zaprawy do osadzania na bazie cementu szybkowiążącego. Profile należy osadzać punktowo, w odstępach ok. 50 cm. Jeżeli do wstępnego zamocowania kształowników użyto gwoździ ocynkowanych, to po stężeniu zaprawy do osadzania należy je usunąć.

Nie zaleca się cięcia profili ocynkowanych szlifką kątową, ponieważ warstwa ocynku ulega spalaniu na szerokości ok. 1 cm od miejsca cięcia.

Niebezpieczeństwo korozji. Stosować nożyce do metalu.

Ważne wskazówki dla właściwego funkcjonowania profili.

Szczeliny rozdzielające oraz dylatacyjne muszą być bezwzględnie oczyszczone z zaprawy i resztek tynku. Profile należy osadzić tak, aby zapewnić ich właściwe funkcjonowanie.

W przypadku tynków zewnętrznych z profilami ocynkowanymi bez powłoki z tworzywa sztucznego niezbędne jest przykrycie kształownika szlichtą.

5.3.9. Wykonanie tynków jednowarstwowych i podkładowych.

5.3.9.1. Wskazówki ogólne.

■ Grubość tynków - zgodnie z zaleceniami producentów suchych mieszanek tynkarskich fabrycznie przygotowanych.

Stosować się do wskazówek dotyczących obróbki, pochodzących od producenta zaprawy tynkarskiej. Właściwa kontrola podłoża pod tynk dla danego materiału budowlanego oraz czynności przygotowawcze według punktu 2.3.2 i dalszych.

Specyficzne dla produktu i/lub zależne od warunków pogodowych przygotowanie wstępne podłoża (np. wstępne zwilżenie). Nie opuszczać do powstawania pustych przestrzeni za profilami tynkarskimi (listwy prowadzące, narożnikowe itp.). Elementy puszczone w tynk (np. ramy okienne) należy osadzić równomiernie na całym obwodzie. Stosować odpowiednie łąty odcinające w miejscach niezbędnych (np. otwory drzwiowe pod ościeżnice obejmujące). Zwracać uwagę na dokładne ściągnięcie i wyrównanie tynku podkładowego, ponieważ tynk wierzchni nie jest w stanie pokryć i wyrównać dziur, pustek i fal. Szczególne wskazówki wykonania tynków zawierających gips.

■ W przypadku tynków jednowarstwowych zawierających gips przestrzegać metody "mokre na mokre" (np. przy zbrojeniu siatką). Stosować się do wskazówek producenta.

Szczególne wskazówki wykonania tynków podkładowych pogrubionych (wielowarstwowych).

■ Nanieść jednolicie grubo-warstwę tynku i zaciągnąć powierzchnię.

■ To, czy wymagane jest nakładanie tynku metodą "mokre na mokre" czy też - ewentualne przygotowanie spodniej warstwy

tyнку (zatarcie na szorstko), uzależnione jest od wskazówek producenta tyńku.

- Unikać tworzenia się warstw rozdzielających (np. poprzez zatarcie pierwszej warstwy na gładko).
- Szczególne wskazówki wykonania tynków ciepłochronnych na bazie cementowo - wapiennej.
- Stosowanie szorstkich lub ząbkowanych łąt do przecierania tyńku zapobiega tworzeniu się warstw osadowych (warstw szlamu) na powierzchni tyńku.
 - Stosować specjalne strugi do tynków ciepłochronnych zapobiegających powstawaniu na powierzchni tyńku gładkiej. Słabo przyczepnej skorupy.
 - W zależności od wymagań - zaszpachlować na całej powierzchni siatkę z włókniny, zgodnie z tabelą zastosowań.
 - W przypadku stosowania tynków wierzchnich - cienkowarstwowych, nanieść odpowiednią warstwę wyrównawczą.

Szczególne wskazówki wykonania tynków podkładowych lekkich na bazie cementowo - wapiennej.

- Obróbka, przerwy technologiczne, warstwy wierzchnie - tak jak w przypadku normalnych tynków cementowo - wapiennych.
- Unikać tworzenia się warstwy szlamu na tyńku lekkim (ścieranie stwardniałej powierzchni). Przy nakładaniu ręcznym lekkich tynków podkładowych stosować obrzutkę wstępną. Ewentualne nałożenie na całej powierzchni siatki z włókien szklanych, zgodnie z tabelą użytkową.
- lekki tynek podkładowy może być stosowany także do wewnątrz.
- W przypadku układania płytek obowiązują takie same wymagania jak dla normalnych tynków cementowo - wapiennych.
- Przy stosowaniu cienkowarstwowych tynków wierzchnich pamiętać o warstwie wyrównawczej.

5.3.10. Wykonanie tynków wykończeniowych (drobnoziarnistych).

Na jednowarstwowych tynkach wewnętrznych nie stosuje się z reguły żadnych tynków wierzchnich. Jeżeli użytkownik obiektu życzy sobie mimo to wykonania warstwy wierzchniej, to należy zwrócić uwagę na następujące rzeczy:

- powierzchni tyńku podkładowego pod tynek cienkowarstwowy nie należy wygładzać, zacierać itp.,
- zachować minimalny czas przerwy technologicznej równy 3 tygodnie (zależnie od warunków panujących na budowie oraz od lokalnej wentylacji),
- ewentualnie konieczne może być właściwe dla danego produktu zagruntowanie (np. zastosowanie środków wyrównujących chłonność podłoża i poprawiających przyczepność).

Na tynkach cementowo - wapiennych podkładowych i tynkach lekkich (wewnątrz i zewnątrz), przy zastosowaniu cienkowarstwowego tyńku nawierzchniowego (tynek nałożony na grubość ziarna), konieczne może okazać się wykonanie odpowiedniej warstwy wyrównawczej lub pośredniej. Przestrzegać zaleceń producentów.

W przypadku zastosowania tyńku cienkowarstwowego jako wykończenia na tynkach docieplających niezbędne jest wykonanie odpowiedniej warstwy wyrównującej (pośredniej np. warstwa szpachli).

Jeżeli przy wykonywaniu tyńku podkładowego na jego powierzchni wytworzy się warstwa osadowa (np. na skutek zacierania tyńku), to należy ją koniecznie usunąć.

W przypadku określonych produktów oraz w zależności od warunków atmosferycznych konieczne może być dokonanie wstępnego przygotowania tyńku podkładowego (zwilżenie, zagruntowanie itp.).

Bezwzględnie przestrzegać wymaganych temperatur przy obróbce warstw wierzchnich (wykończeniowych) tyńku.

5.3.10.1. Tynki wykończeniowe w kolorze naturalnym (do pomalowania).

W pomieszczeniach znajdują zastosowanie tynki wapienne/cementowo - wapienne drobnoziarniste.

Na ścianach zewnętrznych (elewacja) konieczne jest stosowanie właściwych tynków nawierzchniowych (o zmniejszonym kapilarnym wchłanianiu wody względnie też tynek wierzchni należy pokryć odpowiednią powłoką wykończeniową).

5.3.10.2. Tynki wykończeniowe kolorowe.

Cementowo - wapienne tynki szlachetne.

- Tynki grubowarstwowe.

Grubość warstwy tyńku jest większa niż maksymalna wielkość ziarna (np. tynków drapanych, zacieranych, zmywanych, czy narzucanych kielnią) i są one z reguły nanoszone bezpośrednio na tynek podkładowy. W przypadku tynków ciepłochronnych może być konieczne wykonanie warstwy pośredniej. Przestrzegać wskazówek producenta.

- Tynki cienkowarstwowe.

Cementowo - wapienne tynki szlachetne z dodatkiem żywicy syntetycznej mogą być również nanoszone na maksymalną grubość ziarna, jednakże na cementowo - wapiennych tynkach ciepłochronnych oraz na nierównych, cementowo - wapiennych tynkach podkładowych wymaga warstwy pośredniej, względnie warstwy wyrównującej.

Tynki krzemianowe (silikatowe).

Tynki krzemianowe są cienkowarstwowymi tynkami wierzchnimi, na bazie szkła wodnego, z dodatkiem spoiwa organicznego.

Tynek podkładowy należy odpowiednio zagruntować (nanieść powłokę gruntującą).

Na tynkach ciepłochronnych oraz na nierównych tynkach cementowo - wapiennych należy wykonać warstwę pośrednią - wyrównującą. Przy stosowaniu tynków krzemianowych powierzchnie szklane, okna, polerowane obicia stalowe należy odpowiednio zabezpieczyć przed zabrudzeniem.

Przy nakładaniu tynków krzemianowych należy przestrzegać minimalnej temperatury +8°C.

Tynki żywiczne (akrylowe).

Tynki na bazie żywicy syntetycznej są cienkowarstwowymi tynkami nawierzchniowymi z dodatkiem spoiwa organicznego. Tynek podkładowy należy odpowiednio zagruntować (wykonać powłokę gruntującą). Tynki na bazie żywicy syntetycznej wymagają na tynkach cementowo - wapiennych wykonania warstwy pośredniej; na tynkach ciepłochronnych nie zaleca się stosowania tynków żywicznych.

Tynki silikonowe.

Tynki silikonowe są cienkowarstwowymi tynkami ze spoiwem z żywicy silikonowej z dodatkiem substancji organicznych. Tynek podkładowy należy odpowiednio zagruntować (wykonać powłokę gruntującą). Na tynkach ciepłochronnych oraz gruboziarnistych tynkach cementowo - wapiennych wymagane wykonanie warstwy pośredniej lub wyrównującej.

5.3.11. Czas schnięcia zapraw tynkarskich (przerwy technologiczne).

Przerwy technologiczne dla zaprawy tynkarskiej są to minimalne czasy oczekiwania na możliwość rozpoczęcia czynności związanych z dalszą obróbką tyńku.

Czasy wiązania, utwardzania oraz schnięcia zależą od rodzaju spoiwa, jak również warunków klimatycznych i lokalnych warunków panujących na budowie.

Następujące parametry mają decydujący wpływ na długość przerwy technologicznej: właściwości podłoża pod tynek,

- rodzaj zaprawy tynkarskiej,
- struktura tyńku,
- grubość tyńku,
- pogoda (pory roku),
- wietrzezenie.

5.3.11.1. Długość przerwy technologicznej dla jednowarstwowych tynków wewnętrznych.

W przypadku jednowarstwowych tynków wewnętrznych decydujący wpływ na długość przerwy technologicznej oraz na czas schnięcia ma wietrzezenie. Z tego też względu nie można podać ogólnych danych dotyczących tych czasów. Ponadto w przypadku tynków wewnętrznych należy pamiętać, iż np. przy podwójnej grubości tyńku konieczne jest przyjęcie czterokrotnie dłuższego czasu schnięcia.

W idealnych warunkach pogodowych oraz przy dobrej wentylacji np. dla tynku gipsowo - wapiennego o grubości 15 mm należy przyjąć, iż po upływie 14 dni uzyskany zostanie stopień wyschnięcia pozwalający na wykonanie dalszych prac.

5.3.11.2. Długość przerwy technologicznej dla tynków nakładanych wielowarstwowo.

Rodzaj tynku	Zalecany min. czas przerwy technologicznej w dniach / 1 cm	Grubość tynku WEWNĄTRZ	Grubość tynku NA ZEWNĄTRZ
		Wynikający z tego CZAS PRZERWY TECHNOLOGICZNEJ	Wynikający z tego CZAS PRZERWY TECHNOLOGICZNEJ
Tynk normalny	14 dni / 1 cm	10 mm	15 mm
		14 dni *)	21 dni
Tynk lekki	10 dni / 1 cm	15 mm	20 mm
		4 dni	21 dni
Tynk ciepłochronny	7 dni / 1 cm	20 mm	35 mm
		14 dni	25 dni

*) W przypadku nakładania jako kolejnej warstwy tynku gipsowego lub zawierającego gips- przerwa technologiczna - minimum 4 tygodnie.

5.3.11.3. Długość przerwy technologicznej dla szpachlówki oraz tynków droбноziarnistych.

Szpachlówka / szpachlówka z siatką
Tynk droбноziarnisty jako warstwa pośrednia dla tynku nawierzchniowego

min. przerwa technologiczna 7 dni *)
min. przerwa technologiczna 7 dni *)

W PRZYPADKU NIEKORZYSTNYCH WARUNKÓW POGODOWYCH NALEŻY PRZYJAĆ ODPOWIEDNIO DŁUŻSZE CZASY SCHNIECIA.

Przerwa technologiczna krótsza niż podane powyżej czasy minimalne może prowadzić do zwiększenia ryzyka powstania rys. Za ewentualne konsekwencje odpowiada osoba, która zaleciła przyjęcie krótszych przerw technologicznych (producent fabrycznej zaprawy tynkarskiej, inwestor, kierownik prac budowlanych, sam tynkarz itd.)

Bez względu na powyższe zalecenia, za kontrolę zgodności tynku do dalszej obróbki (np. pokrycie kolejnymi warstwami, naniesienie powłoki itp.) odpowiada wykonawca dalszych prac.

5.3.12. Obróbka powierzchni tynku.

5.3.12.1. Wyrównanie powierzchni tynku.

Wstępne wyrównywanie powierzchni tynku przy zachowaniu pionu, poziomu oraz płaszczyzny. Mogą być widoczne ślady po listwach tynkarskich itp. (np. gniazda). Powierzchnia zaciągniętego tynku jest z grubsza wyrównywana. Warstwa tynku wykonywana jest przy zachowaniu szorstkości powierzchni. Nierównomierna szorstka powierzchnia oraz niewielkie otwory pozostają widoczne, jednakże powierzchnia nie może być porysowana.

Zacieranie.

Powierzchnia tynku zacierana jest na grubość ziarna zaprawy tynkarskiej. W przypadku tynków wapiennych, cementowo - wapiennych oraz cementowych zacieranie wykonuje się z reguły po nałożeniu dodatkowej, cienkiej warstwy zaprawy tynkarskiej (zgodnie z grubością ziarna zaprawy tynkarskiej), co stanowi wykończenie powierzchni. Nie mogą być widoczne gniazda. Tynki jednowarstwowe na gładkich powierzchniach betonowych mają tendencję do tworzenia pęcherzyków i mogą być tam wykonywane tylko większym nakładem pracy.

Wygladzanie.

Specjalnie produkowane w tym celu tynki gipsowe są wyrównywane, filcowane, a następnie wygładzane do momentu uzyskania gładkiej, nieporowatej powierzchni. Nie ma możliwości wygładzenia tynków tak, aby patrząc przy oświetleniu smugowym, były one całkowicie pozbawione porów, absolutnie gładkie i równe.

Powierzchnie prawie wolne od wad widocznych w świetle smugowym mogą być wykonywane tylko przy użyciu specjalnego wykończenia poprzez wielokrotne szlifowanie i szpachlowanie (np. przez malarzy, sztukatorów). Tynki wapienne, cementowo - wapienne oraz cementowe nie są filcowane ani wygładzane.

Technika tynku drapanego.

Naniesiony i wyrównany tynk jest w odpowiednim momencie, po rozpoczęciu procesu twardnienia zarysowywany powierzchniowo deską z wbitymi gwoździami, cykliną zębata lub rowkującą, przy czym zewnętrzna warstwa powierzchni tynku jest całkowicie usuwana, odsłaniając strukturę zaprawy.

Na zakończenie powierzchnię tynku omiata się miękką miotłą.

Przygotowanie powierzchni pod okładziny ceramiczne.

Nie wygładzać tynków gipsowych i nie zacierać tynków cementowo - wapiennych. Jeżeli pod ceramiczne okładziny ściennie, przewidziany został cienki tynk wewnętrzny, to tynk ten należy wyrównać lub - przy maszynowym tynkowaniu - zaciągnąć na ostro (przestrzegać wymogu równości powierzchni tynku).

5.3.13. Pielęgnacja tynku.

5.3.13.1. Tynki wewnętrzne.

Po wykonaniu tynku wewnętrznego (także w trakcie przypadającego okresu grzewczego) należy zapewnić dobrą wentylację pomieszczeń.

Dla procesu utwardzenia niezbędna jest dostateczna wymiana powietrza oraz niezbyt szybkie odparowywanie wilgoci przez tynk. Wszelkie niezbędne w tym celu czynności należy określić na miejscu albo uzgodnić oddzielnie. Niedopuszczalne jest bezpośrednie ogrzewanie tynku. Oznacza to, że np. strumień gorącego powietrza z dmuchawy nie może być skierowany ani zbyt bezpośrednio na powierzchnię tynku, ani też dmuchawa nie może być umieszczona w zbyt bliskiej odległości od ściany.

Zastosowanie odwilżaczy powietrza powoduje zbyt szybkie "wyciągnięcie" wody wiążącej z tynku, a tym samym prowadzi do jego uszkodzenia.

W przypadku tynków gipsowych należy dążyć do tego aby proces wysychania miał charakter stały i nieprzerwany, aby uniknąć utworzenia się szklistej, źle chłonej powierzchni tynku.

5.3.13.2. Tynki zewnętrzne.

Tynki zewnętrzne należy w ciągu kilku pierwszych dni po nałożeniu zabezpieczyć przed mrozem (folie ochronne i ogrzewanie) lub - w cieplej porze roku - chronić przed zbyt szybkim wysychaniem, zraszając je wodą. Nie należy zraszać wodą tynków kolorowych. Przestrzegać wskazówek producenta dotyczących pielęgnacji tynku po jego nałożeniu. Działania związane z pielęgnacją tynku należy z góry przewidzieć i ustalić z inwestorem.

5.3.13.3. Czas schnięcia zaprawy tynkarskiej (przerwy technologiczne).

ELEMENTY WYKOŃCZENIA:

Ściany

Tynki wewnętrzne na ścianach zwykle, cementowo-wapienne kat. III, wygładzone szpachlą gipsową. Kładzione z zastosowaniem narożników aluminiowych.

Piony i poziomy instalacji sanitarnych we wszystkich pomieszczeniach kryte, (oprócz przechodzących przez pomieszczenia techniczne). Farby zmywalne, umożliwiające mycie i dezynfekcję całej powierzchni, np. lateksowe lub równoważne.

Sufity podwieszane

Sufity podwieszane modułowe 600x600mm; mineralne, szczelne (płyty uszczelnione), pokryte powłoką antybakteryjną i grzybobójczą, podkonstrukcja ze stali ocynkowanej, widoczna część lakierowana, zmywalne ścierką, gąbką i prostymi przyborami do mycia. W pomieszczeniach mokrych dodatkowo wodoodporne.

Posadzki

W pomieszczeniach w których jest wymagana ochrona antyelektrostatyczna należy zastosować specjalne wykładziny powłokowe PCV. Posadzki zmywalne i antyelektrostatyczne. Wykładzina przewodząca ze spodem grafitowym z zabezpieczeniem poliuretanem przewodzącym. Wykładzina o parametrach nie gorszych niż:

- grubość całkowita wykładziny wg EN 428- 2,00 mm
- grubość warstwy użytkowej wg EN 429 – 2,00 mm
- waga całkowita wg EN 430 - 2950 gr/m²
- właściwości elektrostatyczne wg EN 1081 - $5 \times 10^4 \Omega \leq R \leq 10^6 \Omega$, wykładzina przewodząca
- wgniecenia resztkowe wg EN 433 - $\leq 0,02$ mm
- wymiary rolki wg EN 426: szerokość 2 m, długość 23 mb
- zabezpieczona poliuretanem przewodzącym
- nie wymagająca dodatkowych zabezpieczeń przez cały okres użytkowania

W pom. mokrych należy zastosować płytki gresowe.

Wykładzina PCV w pozostałych pom. - homogeniczna, wzmocniona poliuretanem, nie wymagająca konserwacji przez cały okres użytkowania, lub materiał równoważny o parametrach nie gorszych niż wymieniony z wywinięciem cokołu na ściany.

Posadzki powinny być wykonane z materiałów umożliwiających ich dezynfekcję. Wykładzina o parametrach nie gorszych niż:

- klasa użytkowa EN 685 34/43
- wgniecenie resztkowe EN 433 $\leq 0,02$ mm
- waga całkowita EN 430 max 2800g/m²
- typ wykładziny I
- klasa odporności na ogień EN 13501-1 Bfl S1
- właściwości antypoślizgowe EN 14041 klasa DS.
- właściwości antystatyczne EN 1815 ≤ 2 kV
- odporność chemiczna EN 423 dobra
- stabilność wymiarów EN 434 $\leq 0,4$ %
- wzór bezkierunkowy
- całkowita emisja VOC AgBB/DIBt $\leq 10 \mu\text{g}/\text{m}^3$ (po 28 dniach)
- clean room test - klasa A

Połączenie ścian z podłogami powinno być wykonane w sposób wyoblony i bezszczelinowy, umożliwiając dokładne mycie i dezynfekcję.

Wykończenie wewnętrzne posadzek zgodnie z projektem technologicznym.

Parapety wewnętrzne

Parapety wykonane z materiałów gładkich, trwałych, zmywalnych, nienasiąkliwych i odpornych na działanie środków dezynfekcyjnych (np. z konglomeratu).

Stolarka drzwiowa

Rodzaj materiału oraz parametrów zgodnie z zestawieniem stolarki drzwiowej.

Wszystkie drzwi do sanitariatów i pomieszczeń ze wspomaganą wentylacją grawitacyjną muszą posiadać dolne nawietrzaki umożliwiające napływ odpowiedniej ilości powietrza do pomieszczenia oraz muszą być wyposażone w samozamykacz.

Wyjątek stanowią drzwi do wc pacjenta – bez nawietrzaków, zlokalizowane bezpośrednio przy pomieszczeniu z tomografem. Pomieszczenie będzie ze wspomaganą wentylacją nawiewno-wywiewną.

Stolarka okienna

Rodzaj materiału oraz parametrów zgodnie z zestawieniem stolarki okiennej.

W pom. tomografu okno obserwacyjne z ochronnym szkłem ołowiowym.

W pom. rezonansu magnetycznego okno obserwacyjne z umieszczoną wewnątrz siatką miedzianą. Zintegrowane z systemem ekranowania – klatka Faraday'a

Balustrady

Balustrady z rur ze stali nierdzewnej. Balustrady powinny spełniać wymogi §298 Rozporządzenia Ministra Infrastruktury w sprawie technicznych, jakim powinny odpowiadać budynki i ich usytuowanie.

Wykończenie zewnętrzne ścian:

Tynki silikonowo-silikatowe barwione w masie na izolacji termicznej.

Obróbki blacharskie:

Z blachy ocynkowanej malowanej proszkowo.

Odwodnienie dachów:

Wpusty dachowe ogrzewane, np. wg systemu Geberit, „Pluvia”.

Wykaz wykorzystanych przepisów i norm.

- Ustawa z dnia 24 sierpnia 1991 roku o ochronie przeciwpożarowej (Dz. U. z 2009 r. nr 179, poz.1380 z późn. zm.),
- Ustawa z dnia 7 lipca 1994 roku Prawo Budowlane (Dz. U. Nr 89, poz.414, z późn. zm.),

- Rozporządzenie Ministra Infrastruktury z dnia 12. 04. 2002 r., w sprawie warunków technicznych, jakim powinny odpowiadać budynki i ich usytuowanie /Dz. U. nr 75, poz. 690/ i /zmiany Dz.U. z 2003 r. nr 33, poz.270; Dz.U. z 2004 r. nr 109 poz. 1156 oraz Dz.U. z 2008 r. nr 201, poz.1238/.
- Rozporządzenie Ministra Infrastruktury z dnia 12. 09. 2004 r., w sprawie szczegółowego zakresu i formy dokumentacji projektowej, specyfikacji technicznych wykonania i odbioru robót budowlanych oraz programu funkcjonalno-użytkowego /Dz. U. nr 202, poz. 2072/ i /zmiany Dz.U. z 2005 r. nr 75, poz.664; Dz.U. z 2010 r. nr 72 poz. 464 oraz Dz.U. z 2011 r. nr 42, poz.217/.
- Rozporządzenie Ministra Spraw Wewnętrznych i Administracji z dnia 07. 06. 2010 r., w sprawie ochrony przeciwpożarowej budynków, innych obiektów budowlanych i terenów /Dz. U. nr 109, poz. 719/.

ST 01.11.00 „MALOWANIE ŚCIAN I SUFITÓW”

Kod CPV 45442100-8

1. WSTĘP

1.1. Przedmiot Specyfikacji Technicznej

Przedmiotem niniejszej ST są wymagania dotyczące wykonania i odbioru robót polegających na wykonaniu malowania ścian i sufitów wewnętrznych oraz malowania zewnętrznych elementów budynku

1.2. Zakres stosowania ST

Specyfikacja Techniczna zawiera informacje oraz wymagania wspólne dotyczące wykonania i odbioru Robót, które są zleczone i objęte kontraktem, polegających na wykonaniu malowania ścian i sufitów wewnętrznych.

1.3. Zakres robót objętych ST

Roboty, których dotyczy ST, obejmują wszystkie czynności umożliwiające i mające na celu wykonanie robót malarskich z zabezpieczeniem powierzchni nie malowanych.

1.4. Określenia podstawowe

Określenia podane w niniejszej ST są zgodne z odpowiednimi (przywołanymi w specyfikacji) normami.

1.5. Ogólne wymagania dotyczące Robót

1. Podstawą wykonania Robót będzie Projekt Budowlany wraz z Decyzją o pozwoleniu na budowę oraz Projekt Wykonawczy. Roboty będą prowadzone zgodnie z zakresem określonym w Specyfikacji Technicznej, zgodnie z Dokumentacją Projektową
2. Dokumentacja Projektowa, Specyfikacje Techniczne oraz dodatkowe dokumenty przekazane przez Inspektora Nadzoru Wykonawcy stanowią część Kontraktu, a wymagania wyszczególnione w choćby jednym z nich są obowiązujące dla Wykonawcy tak, jakby zawarte były w całej dokumentacji.
3. Wszystkie wykonane Roboty i dostarczone materiały będą zgodne z Dokumentacją Projektową i Specyfikacjami Technicznymi. Wykonawca nie może wykorzystywać błędów lub opuszczeń w Dokumentach Kontraktowych, a o ich wykryciu winien natychmiast powiadomić Inspektora Nadzoru, który dokona odpowiednich zmian, poprawek lub interpretacji tych dokumentów. Dokonanie zmian i poprawek musi być akceptowane przez Projektanta o ile dotyczy Dokumentacji Projektowej.
4. Dane określone w Dokumentacji Projektowej i w ST będą uważane za wartości docelowe, od których dopuszczalne są odchylenia w ramach określonego przedziału tolerancji. Cechy materiałów i elementów budowlanych muszą być jednorodne i wykazywać bliską zgodność z określonymi wymaganiami, a rozrzuty tych cech nie mogą przekraczać dopuszczalnego przedziału tolerancji.
5. W przypadku, gdy materiały lub Roboty nie będą w pełni zgodne z Dokumentacją Projektową lub ST i wpłynie to na niezadowalającą jakość elementu budowlanego, to takie materiały zostaną niezwłocznie zastąpione innymi, a Roboty rozebrane i wykonane ponownie na koszt Wykonawcy.
6. W przypadku, gdy materiały lub Roboty nie będą w pełni zgodne z Dokumentacją Projektową lub Specyfikacją Techniczną, ale osiągnięto możliwą do zaakceptowania jakość elementów budowlanych, to Inspektora Nadzoru może zaakceptować takie roboty i zgodzić się na ich pozostawienie, jednak zastosuje odpowiednie potrącenia od Ceny Kontraktowej, zgodnie z ustaleniami szczegółowymi Kontraktu.
7. Wykonawca przed przystąpieniem do wykonywania robót, musi podać w formie pisemnej i rysunkowej detale rozwiązań technicznych (jeśli nie są podane w projekcie) - połączenia, newralgiczne elementy itp. Te rozwiązania muszą być na tyle szczegółowe, aby można rozliczyć Podwykonawcę z zakresu robót, a także jednoznacznie rozliczyć go w okresie gwarancyjnym (jakość prac). Kierownik kontraktu przy udziale wybranego Podwykonawcy musi te rozwiązania uzgodnić z Inwestorem (Inspektor Nadzoru) i Projektantem.

2. MATERIAŁY

2.1. Woda PN-EN 1008:2004

Do przygotowania farb stosować można każdą wodę zdatną do picia. Niedozwolone jest użycie wód ściekowych, kanalizacyjnych bagiennych oraz wód zawierających tłuszcze organiczne, oleje i muł.

2.2. Mleko wapienne

Mleko wapienne powinno mieć postać cieczy o gęstości śmietany, uzyskanej przez rozcieńczenie 1 części ciasta wapiennego z 3 częściami wody, tworzącą jednolitą masę bez grudek i zanieczyszczeń.

2.3. Spoiwa bezwodne

2.3.1. Pokost lniany

Pokost lniany powinien być cieczą oleistą o zabarwieniu od żółtego do ciemnobrązowego i odpowiadającą wymaganiom normy państwowej.

2.3.2. Pokost syntetyczny

Pokost syntetyczny powinien być używany w postaci cieczy, barwy od jasnożółtej do brązowej, będącej roztworem żywicy kalafoniowej lub innej w lotnych rozpuszczalnikach, z ewentualnym dodatkiem modyfikującym, o właściwościach technicznych zbliżonych do pokostu naturalnego, lecz o krótszym czasie schnięcia. Powinien on odpowiadać wymaganiom normy państwowej lub świadectwa dopuszczenia do stosowania w budownictwie.

2.4. Rozcieńczalniki

W zależności od rodzaju farby należy stosować: wodę

- do farb wapiennych, terpentynę i benzynę
- do farb i emalii olejnych,
- inne rozcieńczalniki przygotowane fabrycznie dla poszczególnych rodzajów farb powinny odpowiadać normom państwowym lub mieć cechy techniczne zgodne z zaświadczeniem o jakości wydanym przez producenta oraz z zakresem ich stosowania.

2.5. Farby budowlane gotowe.

Farby niezależnie od ich rodzaju powinny odpowiadać wymaganiom norm lub świadectw dopuszczenia do stosowania w budownictwie.

2.5.1. Farby emulsyjne wytwarzane fabrycznie

Na tynkach można stosować farby emulsyjne na spoiwach z: poliocetanu winylu, lateksu butadieno-styrenowego i innych zgodnie z zasadami podanymi w normach i świadectwach ich dopuszczenia przez ITB.

2.5.2. Wyroby chlorokauczukowe

- -Emalia chlorokauczukowa ogólnego stosowania
- wydajność - 6-10m²/dm³, max. czas schnięcia - 24h
- -Farba chlorokauczukowa do gruntowania przeciwdrzewna cynkowa 70% szara metaliczna
- wydajność - 15-16m²/dm³,
- max. czas schnięcia - 8h
- -Kit szpachlowy chlorokauczukowy ogólnego stosowania - biały

do wygładzania podkładu pod powłoki chlorokauczukowe,

- Rozcieńczalnik chlorokauczukowy do wyrobów chlorokauczukowych ogólnego stosowania - biały do rozcieńczania wyrobów chlorokauczukowych,

2.5.3. Wyroby epoksydowe

- Gruntospachlówka epoksydowa bezrozpuszczalnikowa, chemoodporna wydajność- 6-10m²/dm³, max. Czas schnięcia - 24h
- Farba do gruntowania epoksyepoliamidowa dwuskładnikowa wg PN-C 81911/97 wydajność - 4.5-5m²/dm³ czas schnięcia - 24h
- Emalia epoksydowa chemoodporna, biała wydajność - 5-6m²/dm³, max. czas schnięcia - 24h
- Emalia epoksydowa, chemoodporna, szara wydajność - 6-8m²/dm³ czas schnięcia - 24h
- Lakier bitumiczno-epoksydowy wydajność - 1.2-1.5m²/dm³ czas schnięcia - 12h

2.5.4. Farby olejne i ftalowe

- Farba olejna do gruntowania ogólnego stosowania wg PN-C-81901:2002 wydajność - 6-8m²/dm³ czas schnięcia - 12h
- Farby olejne i ftalowe nawierzchniowe ogólnego stosowania wg PN-C- 81901/2002 wydajność - 6-10m²/dm³

2.5.5. Farby akrylowe do malowania powierzchni ocynkowanych.

Wymagania dla farb:

- lepkość umowna : min.60 -gęstość: max. 1,6g/cm³
- zawartość substancji lotnych w % masy max. 45%
- roztarcie pigmentów: max. 90 m
- czas schnięcia powłoki w temp. 20°C i wilgotności względnej powietrza 65% do osiągnięcia 5 stopnia wyschnięcia- max. 2godz.

Wymagania dla powłok:

- wygląd zewnętrzny - gładka, matowa, bez zmarszczeń i zacieków,
- grubość - 100-120 µm
- przyczepność do podłoża - 1 stopień,
- elastyczność - zgięta powłoka na sworzniu o średnicy 3 mm nie wykazuje pęknięć lub odstawania od podłoża,
- twardość względna - min., 0,1,
- odporność na uderzenia - masa 0.5 kg spadająca z wysokości 1,0 m nie powinna powodować uszkodzenia powłoki
- odporność na działanie wody - po 120 godz. zanurzenia w wodzie nie może występować spęcherzenie powłoki.

Farby powinny być pakowane zgodnie z PN-O-79601-2:1996 w bębny lekkie lub wiaderka stożkowe wg PN-EN-150 90-2:2002 i przechowywane w temperaturze min. +5°C wg PN-89/C-S1400.

2.6. Środki gruntujące.

2.6.1. Przy malowaniu farbami emulsyjnymi:

- powierzchni betonowych lub tynków zwykłych nie zaleca się gruntowania, o ile świadectwo dopuszczenia nowego rodzaju farby emulsyjnej nie podaje inaczej,
- na chłonnych podłożach należy stosować do gruntowania farbę emulsyjną rozcieńczoną wodą w stosunku 1:3-5 z tego samego rodzaju farby, z jakiej przewiduje się wykonanie powłoki malarskiej,

2.6.2. Przy malowaniu farbami olejnymi

Przy malowaniu farbami olejnymi i syntetycznymi powierzchnie należy zagruntować rozcieńczonym pokostem 1:1 (pokost: benzyna lakiernicza).

2.6.3. Mydło szare

Mydło szare, stosowane do gruntowania podłoża w celu zmniejszenia jego wsiąkliwości powinno być stosowane w postaci roztworu wodnego 3-5%.

2.7. Przygotowanie powierzchni.

Przed przystąpieniem do malowania naprawić uszkodzenia powierzchni tynków i wcześniej naprawianych miejsc. Zaleca się stosowanie do tego celu zapraw i szpachlówek produkowanych fabrycznie w postaci gotowej do stosowania lub w postaci proszkowej do zarabiania wodą bezpośrednio przed użyciem.

2.8. Termin robót.

Roboty malarskie wewnątrz i na zewnątrz budynku wykonywać dopiero po wyschnięciu tynków i naprawianych miejsc (jednolite zabarwienie powierzchni naprawianej). Malowanie konstrukcji stalowych - po całkowitym i ostatecznym umocowaniu wszystkich elementów konstrukcyjnych i osadzeniu innych elementów w ścianach.

2.9. Powierzchnie podłoża pod malowanie powinny być:

gładkie i równe, tzn. bez nadrostów betonowych, zacieków zaprawy lub mleczka cementowego, kawern; dopuszcza się pojedyncze wgłębienia o średnicy do 5 mm i głębokości do 4 mm - dla podłoża betonowych; w zakresie równości obowiązują wymagania jak dla tynków IV kategorii (z wyjątkiem tynków doborowych),

mocne, tzn. powierzchniowo nie pyłące, nie wykruszające się, bez spękań i rozwarstwień,

czyste, tzn. bez plam, zaoliwień, pleśni i zanieczyszczeń (kurzem, rdzą),

dojrzałe pod malowanie klejowe, emulsyjne, olejne i z żywic syntetycznych, tzn. po 2-6 tygodniach w zależności od rodzaju farby.

Farbami emulsyjnymi, akrylowymi można malować podłoża po 7 dniach,

suche - (tabela) badanie wilgotności podłoża można wykonać aparatami wskaźnikowymi (elektrycznym lub karbidowym), metodą suszarkowo-wagową lub papierkami wskaźnikowymi Hydrotest.

Największa dopuszczalna wilgotność podłoża do malowania

Podłoże	Rodzaj farby	Największa wilgotność podłoża% masy
Tynki cementowe cementowo-wapienne	Wapienna klejowa lub kazeinowa emulsyjna olejna, z żywic syntetycznych	6 4 4 3
Tynki gipsowe	Klejowa Emulsyjna olejna, z żywic syntetycznych	4 4 3
Drewno, sklejka, płyty pilśniowe twarde	olejna, z żywic syntetycznych chemoutwardzalna	4 12

2.10. Malowanie.

Prawidłowo wykonana powłoka malarska powinna spełniać dwa zadania: zapewnić właściwą ochronę podłoża przed działaniem czynników atmosferycznych oraz sprzyjać uzyskaniu efektu dekoracyjnego. Efekt ten można osiągnąć pod warunkiem właściwego przygotowania podłoża oraz przez zastosowanie odpowiednich produktów i prawidłowej technologii malowania. Podstawowe składniki wyrobów malarskich to:

- spoiwa - substancje mające zdolność tworzenia powłoki na pokrywanej powierzchni,
- pigmenty, barwniki, wypełniacze - substancje kryjące, barwiące lub wypełniające stosowane w postaci zawiesiny lub roztworu, które pozostają po wyparowaniu rozpuszczalników,
- rozpuszczalniki - ciecze lotne, których zadaniem jest przeprowadzenie spoiw w roztwór w celu umożliwienia powstania cienkiej

powłoki początkowo płynnej, a później przechodzącej (w miarę ich odparowywania) w ciało stałe, oraz zapewnienie prawidłowego przebiegu przemian fizykochemicznych.

Oprócz wyżej wymienionych składników wyroby malarskie mogą zawierać środki pomocnicze nadające im określone właściwości lub też odpowiadające za cechy powłok. Są to między innymi: dyspergatory, peptyzatory, środki zapobiegające kożuszeniu, utwardzacze, stabilizatory emulsji itp. Ze względu na rodzaj substancji powłoko-twórczej i jej postać fizykochemiczną wśród wyrobów malarskich wyróżnia się:

- farby - dyspersje ciał stałych (pigmentów) w cieczy, którą stanowi spoiwo; po naniesieniu pełnią funkcje ochronne,
- emalie - roztwory koloidalne spoiwa w rozpuszczalnikach organicznych; po naniesieniu pełnią zwykle funkcje dekoracyjne,
- lakiery - roztwory nietlotnych substancji powłokotwórczych (żywice, asfalty itp.) w rozpuszczalnikach i rozcieńczalnikach; ich cechą charakterystyczną jest brak zdolności krycia.

Ponieważ farbą lub emalią nazywa się zawiesinę zdyspergowanych w odpowiednim spoiwie nadających im barwę cząstek pigmentu, które jednocześnie nadają powłoce właściwości kryjące, nazwy te będą często stosowane wymiennie. Przed rozpoczęciem malowania należy zawsze zapoznać się z informacjami podanymi na opakowaniu wyrobów malarskich. Są tam wyspecyfikowane dane dotyczące:

- **przeznaczenia** - do jakiego podłoża należy stosować produkt; niestety bardzo często na opakowaniu brakuje przeciwwskazań do stosowania farby,
- **sposobu użycia** - w jaki sposób należy przygotować podłoże, w jakiej temperaturze malować itp.
- **sposobu nanoszenia** - jaką techniką nanosić farbę: pędzlem, wałkiem lub też metodą natryskową,
- **krycia** - ile razy należy pomalować powierzchnię, aby uzyskać całkowite pokrycie; informacje te zwykle są podawane za pomocą symboli „1-2” (konieczne jedno malowanie, a jeśli to nie wystarcza - dwa) lub „2-3” (konieczne dwa malowania, a jeśli to nie wystarcza - trzy),
- **wydajności** - ile farby trzeba kupić, by pomalować konkretną powierzchnię,
- **czasu schnięcia** - po jakim czasie pomalowana powierzchnia jest sucha i można nanosić kolejne warstwy; im wyższa temperatura i niższa wilgotność w pomieszczeniu, tym czas ten jest krótszy,
- **rodzaju rozcieńczalnika** - czym należy rozcieńczyć farbę, aby uzyskać odpowiednią konsystencję,
- **okresu przydatności do stosowania** - przez jaki czas farba zachowuje swoje właściwości i tworzy powłokę dobrej jakości, atestów - produkty, które nie mają oceny higienicznej Państwowego Zakładu Higieny (PZH), mogą być szkodliwe dla zdrowia; na opakowaniu bywają również informacje o innych atestach, np. o certyfikacie zgodności z Polską Normą lub znak E, który oznacza produkt ekologicznie bezpieczny; farby tak oznaczone mają dobrą jakość i są bezpieczne dla zdrowia i środowiska.

3. SPRZĘT

3.1. Ogólne wymagania dotyczące sprzętu

1. Ogólne wymagania dotyczące Sprzętu podano w ST 00.00.00 „Wymagania ogólne”.

3.2. Sprzęt do wykonania robót malarskich

Agregaty malarskie -urządzenia do natryskowego malowania farbami wapiennymi, klejowymi, emulsyjnymi, olejnymi i syntetycznymi - do malowania dużych powierzchni Pędzle, wałki malarskie, drabiny, rusztowania

3.2.1. Malowanie pędzlem

Wyroby przeznaczone do malowania pędzlem powinny charakteryzować się długim czasem schnięcia oraz nie powinny zawierać rozpuszczalników agresywnych. Dobre do nanoszenia tą techniką są farby alkidowe, olejne, epoksydowe i poliuretanowe. Duży wpływ na estetykę wykonywanej powłoki ma właściwe przygotowanie nowego pędzla, tzn. usunięcie z niego kurzu i luźnych włosów. W tym celu pędzel należy dokładnie wymyć w wodzie z mydłem, bardzo starannie wypłukać i wysuszyć, a następnie kilkakrotnie zanurzyć w farbie (lub lakierze) i ocierając o brzeg innego naczynia (aby nie wprowadzić zanieczyszczeń do farby), usunąć nadmiar farby. Po kilkakrotnym powtórzeniu tych czynności można rozpocząć malowanie.

Duże znaczenie ma również wybór odpowiedniego pędzla. Do gruntowania podłoża oraz malowania farbami alkidowymi, epoksydowymi, olejnymi i uretanowymi najlepsze są pędzle o twardym, krótkim włosiu. Do nanoszenia farb winylowych i chlorokaucukowych można stosować pędzle płaskie. Farby nawierzchniowe, emalie i lakiery należy nanosić pędzłami płaskimi o miękkim włosiu. polega na nanoszeniu farby równoległymi pasami minimalnie zachodzącymi na siebie. Farby i emalie nawierzchniowe nakłada się w dwóch kierunkach prostopadłych do siebie (krzyżowo), nieznacznie dociskając pędzel do malowanej powierzchni. Farby gruntowe, olejne i alkidowe nakłada się również w dwóch kierunkach cienkimi warstwami, silnie wcierając w podłoże.

Aby uniknąć powstawania zacieków, podczas malowania powierzchni pionowych należy na ograniczonej powierzchni najpierw nałożyć farbę w kierunku pionowym pasami lekko zachodzącymi na siebie, mocno dociskając pędzel do powierzchni, a następnie w kierunku poziomym. Kolejną warstwę nakłada się od góry do dołu, lekko dociskając pędzel i odrywając go powoli od malowanej powierzchni. Aby podczas malowania pędzlem zminimalizować powstawanie śladów przejść pędzla, można stosować wyrównywanie powierzchni płaskim pędzlem.

Szybko schnące i zawierające agresywne rozpuszczalniki wyroby winylowe, chlorokaucukowe oraz poliuretanowe wymagają innej techniki nakładania. Na pędzel należy nabierać większą ilość farby (lub lakieru) i nakładać ją równomiernie na podłoże, bez wcierania, starając się nie wracać na pomalowane miejsca, gdyż można doprowadzić do rozpuszczenia nałożonej już poprzednio warstwy. W trakcie malowania farbami szybko schnącymi pędzel należy co pewien czas (podany przez producenta wyrobu) dokładnie umyć w odpowiednim rozpuszczalniku (zalecany przez producenta wyrobu), wysuszyć i umyć ponownie wodą z mydłem.

3.2.2. Malowanie wałkiem

Metoda ta jest prosta, a przy tym bardzo wydajna - wałkiem nanosi się farby alkidowe, olejne, uretanowe i poliuretanowe. Do powierzchni chropowatych zaleca się wałki o długim włosiu, których użycie zapewni pomalowanie zagłębień podłoża. Farby rozpuszczalnikowe nanosi się wałkiem futerkowym, farby wodo dyspersyjne wałkiem z gąbki. Przy malowaniu wałkiem jest niezbędna tacka do wałka podzielona zwykle na dwie części: wanienkę, do której wlewa się farbę, oraz żebrowaną pochyłą płaszczyznę, na której można odcisnąć nadmiar farby (niektóre tacki zamiast płaszczyzny żebrowanej mają specjalną siatkę). Technika nanoszenia farby jest bardzo prosta. Wałek zanurza się w farbie, a następnie przetacza się go po powierzchni żebrowanej lub siatce w celu równomiernego nasączenia go farbą oraz odciśnięcia jej nadmiaru. Tak przygotowany wałek prowadzi się po malowanej powierzchni równoległymi pasami, które powinny minimalnie na siebie zachodzić. Po pomalowaniu powierzchni w jednym kierunku powtarza się tę czynność w kierunku prostopadłym do pasów pierwszej warstwy. Wałkiem dość trudno rozprowadza się wyroby schnące fizycznie i zawierające agresywne rozpuszczalniki (winylowe, akrylowe i chlorokaucukowe). Na wałek należy nabierać większą ilość farby i nakładać ją równomiernie na podłoże, bez wcierania, starając się nie wracać na pomalowane miejsca, gdyż może to doprowadzić do rozpuszczenia nałożonej już poprzednio warstwy. W trakcie malowania farbami szybko schnącymi wałek co pewien czas (określony przez producenta wyrobu) należy dokładnie umyć w rozpuszczalniku (zalecany przez producenta wyrobu), wysuszyć i umyć ponownie wodą z mydłem. Nie jest zalecane gruntowanie podłoża przy użyciu wałka. Trudności pojawiają się także przy rozprowadzaniu wałkiem malarskich wyrobów szybko schnących.

3.2.3. Mechaniczne wykonywanie powłok malarskich

Do mechanicznego malowania na budowie służą aparaty natryskowe. W zależności od sposobu rozpylenia farby można wyróżnić urządzenia do natrysku: mechanicznego, pneumatycznego i hydrodynamicznego.

W aparatach do natrysku mechanicznego farba jest doprowadzana pod ciśnieniem (zwykle 0,15 --0,5 MPa) do dyszy aparatu rozpylona przez nagłe rozprężenie się po wyjściu z dyszy. Do tej grupy zalicza się aparaty z napędem: mechanicznym, bezsprężarkowe i sprężarkowe, elektromagnetycznym i ręcznym.

W aparatach do natrysku pneumatycznego farba jest podawana strumieniem sprężonego powietrza i rozpylana w momencie rozprężenia się powietrza po jego wyjściu z dyszy aparatu. Typowy zestaw do nanoszenia powłok tą metodą składa się z pistoletu natryskowego, zbiornika ciśnieniowego na farbę oraz sprężarki z kompletem przewodów doprowadzających sprężone powietrze.

Do drobnych prac malarskich można używać pistoletów ze zbiornikiem na farbę, do których należy jedynie doprowadzić sprężone powietrze. Końcówka urządzenia natryskowego lub pistoletu powinna być prowadzona w odpowiedniej odległości od malowanej powierzchni. Odległość tę ustala się na podstawie próby wykonanej przed malowaniem. Bardzo ważne jest również, aby była ona zawsze jednakowa. Farbę nanosi się pasami nieznacznie nakładającymi się na siebie.

Jeżeli jest konieczne wykonanie drugiej warstwy, powinna ona być nakładana również pasami zachodzącymi na siebie, ale w kierunku prostopadłym do pasów pierwszej warstwy. Aparaty do natrysku hydrodynamicznego posiadają możliwości nakładania przy ich użyciu farb ciężkich o doskonałych właściwościach antykorozyjnych. Natrysk hydrodynamiczny polega na podawaniu farby pod wysokim ciśnieniem 8-25 MPa. Po przekroczeniu prędkości krytycznej następuje zaburzenie stabilności wypływającego z dyszy strumienia farby i na skutek oddziaływania sił napięcia powierzchniowego rozpada się on na wiele kropli. Prędkość wypływu farby z pistoletu wynosi 100-200 m/s. Stosuje się trzy metody natrysku dynamicznego.

4. TRANSPORT

Ogólne wymagania dotyczące Transportu podano ST 00.00.00 „Wymagania ogólne”.

4.1. Warunki transportu

Pojemniki z materiałami malarskimi należy przewozić krytymi środkami transportowymi, układane w pozycji stojącej, zabezpieczone przed przewracaniem się i uszkodzeniem. pojemniki mogą być przewożone w kontenerach lub na paletach. Farby należy transportować zgodnie z PN-85/0-79252 i przepisami obowiązującymi w transporcie kolejowym lub drogowym.

4.2. Warunki składowania

Pojemniki z materiałami malarskimi należy przechowywać w pomieszczeniach krytych, chroniących je przed zmiennymi warunkami atmosferycznymi, a przede wszystkim przed działaniem promieni słonecznych i zbyt mocnym nagrzewaniem, w odległości co najmniej 120 cm od grzejników. Powinny by magazynowane zgodnie z instrukcjami producenta.

5. WYKONANIE ROBÓT

5.1. Ogólne zasady wykonania Robót

Ogólne wymagania dotyczące wykonania Robót podano w ST 00.00.00 „Wymagania ogólne”.

Przy wykonywaniu robót malarskich wymaga się przestrzegania następujących zasad:

- prace na wysokości należy wykonywać z prawidłowych rusztowań lub drabin, a gdy nie ma możliwości zainstalowania rusztowań i roboty te wykonuje się z pomostów opieranych na konstrukcji (tzw. kładek), malarz powinien być zabezpieczony przed upadkiem pasem bezpieczeństwa przymocowanym do konstrukcji,
- przy robotach przygotowawczych z użyciem materiałów alkalicznych (wapno, soda kaustyczna, pasty do usuwania starych powłok olejnych lub z żywic syntetycznych) należy stosować okulary ochronne i odzież ochronną (buty gumowe, fartuchy gumowe, rękawice), zabezpieczając skórę twarzy i rąk tłustym kremem ochronnym,
- przy malowaniu wyrobami zawierającymi lotne rozpuszczalniki lub rozcieńczalniki (np. w farbach olejnych, olejno- żywicznych, ftalowych, lakierach lub farbach chemoutwardzalnych) stosować odzież ochronną, a pracę wykonywać przy otwartych oknach lub czynnej i sprawnej wentylacji oraz przestrzegać zakazu palenia papierosów i używania otwartych palenisk lub grzejników elektrycznych, narzędzi i silników powodujących iskrzenie i mogących być źródłem pożaru,
- przy zastosowaniu piasku (np. przy piaskowaniu powierzchni) lub farb zawierających krzemionkę stosować maski pyłochłonne, a skórę twarzy i rąk zabezpieczyć tłustym kremem ochronnym,
- nie należy stosować materiałów szkodliwych dla zdrowia człowieka, jak związki chromu, ołowiu, fluatów.

5.2. Warunki przystąpienia do robót

Temperatura. Roboty malarskie wykonywać w temperaturze a +5°C. W ciągu doby nie może nastąpić spadek poniżej 0°C. Farbą silikonową można malować w temperaturze 3 - 5°C. Optymalna temperatura:

- a) przy malowaniu farbami wodnymi i wodorozcieńczalnymi od + 12 do +18°C,
- b) przy szpachlowaniu i malowaniu farbami olejnymi i z żywic syntetycznych powyżej +5°C, lecz by w ciągu doby nie następował spadek temperatury poniżej 0°C,
- c) przy malowaniu wyrobami chemoutwardzalnymi, poliuretanowymi, epoksydowymi itp. +15°C.

Pogoda. Roboty na zewnątrz budynków nie powinny być wykonywane w okresie zimowym, a w okresie letnim podczas opadów atmosferycznych, intensywnego nasłonecznienia malowanych powierzchni lub w czasie silnych wiatrów. Niedopuszczalne jest malowanie powierzchni zawilgoconych, szczególnie wyrobami rozpuszczalnikowymi.

Inne warunki. Roboty farbami wodnymi -w pomieszczeniach o dobrej wentylacji. Farby wodorozcieńczalne, tj. klejowe, cementowe (w postaci wodnej), emulsyjne, olejne, z żywic syntetycznych oraz chemoutwardzalne powinny być transportowane i przechowywane w temperaturze +5°C.

5.3. Przygotowanie powierzchni pod malowanie

Powierzchnia betonu i żelbetu:

- a) większe ubytki powierzchni, złącza prefabrykatów itp. wypełnić zaprawą cementową z co najmniej 14-dniowym wyprzedzeniem i zatrzeć do równości,
- b) plamy od zaoliwień zeskrobać, zmyć wodą z dodatkiem detergentów i czystą wodą.

Podłoża tynkowe:

- a) naprawić zaprawą i zatrzeć do lica; w przypadku podłoża gipsowych stosować do tego celu zaprawę gipsową (z wyprzedzeniem 1-dniowym przed malowaniem), dla pozostałych podłoży - zaprawę cementową lub cementowo- wapienną (z wyprzedzeniem 14-dniowym),
- b) powierzchnie tynku oczyścić.

Nowe tynki cementowe, cementowo-wapienne zagruntować:

- a) mlekiem wapiennym- pod farby wapienne i kazeinowe,
- b) roztworem szkła wodnego potasowego - pod farby krzemianowe,
- c) roztworem mleka wapiennego pod pierwszą warstwę farby klejowej i roztworem szarego mydła (1-3%) pod drugą i następną warstwę farby klejowej (przy malowaniu wysokojakościowym),
- d) pokostem rozcieńczonym benzyną lakierniczą (1:1) pod wyroby olejne itp.

Podłoża gipsowe i z suchego tynku oraz gipsowo-wapienne zagruntować:

- a) roztworem kleju kostnego (2,5%) - pod farby klejowe,
- b) gruntownikiem pokostowym, środkiem silikonowym, z kleju kostnego, rozcieńczoną farbą emulsyjną (farba: woda = 1:6) - pod malowania farbami emulsyjnymi.

Powierzchnie z drewna i materiałów drewnopochodnych:

- a) oczyścić z kurzu, tłustych plam i zacieków żywicy,
- b) usunąć drobne wady powierzchni przez zaszpachlowanie szpachlówką,
- c) zagruntować gruntownikiem, np. pokostowym,

5.5.3. Malowanie farbami cementowymi

Malować podobnie jak farbami wapiennymi, z tym że drugą warstwę nakładać po 1-2 dniach. W razie zbyt szybkiego wysychania powłoki (lato) zaleca się zwilżanie jej za pomocą mgły wodnej rozpylanej aparatem natryskowym. Wady powłok cementowych (i sposoby zapobiegania im) są analogiczne do występujących przy malowaniu farb wapiennych.

5.5.4. Malowanie farbami klejowymi

Farba klejowa powinna dać się nałożyć cienką i równą warstwą oraz nie powinna ściekać (np. z pędzla). Powłoka po wyschnięciu jest jaśniejsza niż farba. Doklejenie farby sprawdza się poprzez lekkie potarcie powłoki tkaniną bawełnianą (koloru ciemnego dla jasnych powłoki odwrotnie), przy czym na tkaninie nie powinny pozostawać ślady starej powłoki. W przypadku nadmiaru kleju powłoka wykazuje spękania.

Przy malowaniu zwykłym nakłada się 2 warstwy farby (każdą po przeschnięciu poprzedniej) - bez gruntowania między warstwowego. Przy malowaniu doborowym nakłada się 2-3 warstwy farby z dodatkowym gruntowaniem (gruntownikiem mydlanym 1 %) warstwy podkładowej i tepowaniem pędzlem wierzchniej warstwy jeszcze w stanie mokrym. Malowanie ścian należy robić po przeschnięciu powłoki na sucho.

5.5.5. Malowanie farbami kazeinowymi

Jak farbami klejowymi

5.5.6. Malowanie farbami krzemianowymi

Farbę nakładać dwukrotnie, metodą „mokre na mokre”, po uprzednim zagruntowaniu podłoża roztworem szkła wodnego potasowego rozcieńczonego wodą w stos. 1:3 (tynki bardziej nasiąkliwe - rozcieńczone 1:1 lub 1:2) lub specjalnym dla tego typu farb gruntownikiem.

Powłok krzemianowych nie można wykonywać na kruszących się tynkach i na podłożach zawierających gips oraz na starych powłokach olejnych (bez ich całkowitego usunięcia i przetarcia rzadką zaprawą wapienną). Stare mocne powłoki krzemianowe po oczyszczeniu można ponownie malować farbami krzemianowymi

5.5.7. Malowanie farbami emulsyjnymi

Sprawdzić, czy farba nie zawiera wytrąconego spoiwa w postaci nitek (wskutek niewłaściwego jej transportu czy przechowywania, tj. w temperaturze poniżej +5°C), co ją dyskwalifikuje. Powłoka po wyschnięciu ma barwę ciemniejszą niż farba. Do barwienia farb stosuje się farby emulyjne kolorowe bądź specjalne pasty pigmentowe. Nie wolno do tego celu stosować suchych pigmentów ani kolorowych farb klejowych. Farb do malowania powierzchni wewnętrznych (o czym informacja znajduje się na etykietach tych wyrobów) nie można stosować na powierzchniach elewacyjnych. Niektóre farby emulyjne można stosować na wnętrza i elewacje (zgodnie z wytycznymi producenta). Natomiast farby przewidziane do malowania elewacji ze względów ekonomicznych (więcej spoiwa i stąd wyższa cena) oraz higienicznych (więcej spoiwa i wyższa szczelność) nie powinny być stosowane do wnętrza.

Malowanie wykonywać 2-krotnie „na krzyż”. Do pierwszego malowania (szczególnie podłożu nasiąkliwych) stosuje się farbę rozcieńczoną wodą w ilości 10% w stosunku do farby, a do drugiego - farbę handlową. Podłoża gipsowe zagruntować (z wyprzedzeniem 24 h) roztworem kleju kostnego (1,5%) lub farbą emulsyjną rozcieńczoną wodą w stosunku 1:6. Drugą warstwę farby nanosić najwcześniej po 2 h po wykonaniu pierwszej. Powłok emulsyjnych nie można wykonywać na kruszących się podłożach lub na starych, pyłących się powłokach oraz na powłokach świeżych silnie alkalicznych.

5.5.8. Malowanie farbami silikonowymi

Przed malowaniem podłoże zagruntować specjalnym preparatem silikonowym zgodnie z zaleceniem producenta z wyprzedzeniem 24 h. Farbę silikonową nakładać 2-krotnie w odstępach 24h. Powłok silikonowych nie można wykonywać na słabych podłożach

5.5.9. Malowanie farbami olejnymi i z żywic syntetycznych

Dostosować konsystencję farby do techniki malowania (pędzlem, wałkiem lub pistoletem natryskowym) przez dodatek 3-5% rozcieńczalnika. Białą farbę dobarwia się dożądanego koloru przez dodanie farby tego samego rodzaju (nie wolno dobarwiać suchymi pigmentami) lub specjalnych past pigmentowych. Malowanie na podłożu uprzednio zagruntowanym (z 24 h wyprzedzeniem) gruntownikiem pokostowym. Każda warstwa powłokowa z odpowiedniego dla niej wyrobu: podkładowa - z farb do gruntowania ogólnego stosowania (lub przeciwrzdzewnych), warstwa wierzchnia - z farb nawierzchniowych; przy malowaniu doborowym (tj. trójwarstwowym) - na warstwę z farby nawierzchniowej należy nałożyć warstwę emalii.

Malowanie można wykonywać jako uproszczone, zwykle i doborowe.

Przy wykonywaniu powłok konieczne jest przestrzeganie następujących zasad:

- każda kolejna warstwa farby musi się różnić od poprzedniej większą zawartością spoiwa, tj. przechodzi się od warstwy „chudej” do „tłustej” (farba podkładowa, nawierzchniowa, emalia),
- każdą warstwę nakładać cienko w odstępach 24 h dla wyrobów olejnych i żywic syntetycznych,
- przy malowaniu drewna i materiałów drewnopochodnych poza gruntowaniem i zabezpieczeniem przed grzybami i owadami konieczne jest co najmniej jednokrotne pomalowanie stolarki farbą podkładową i 2-krotne farbą nawierzchniową; przy nakładaniu warstwy wierzchniej kierunek pociągnięć pędzla - zgodny z przebiegiem słoików drewna.

6. KONTROLA JAKOŚCI ROBÓT

6.1. Ogólne zasady kontroli

Ogólne wymagania dotyczące kontroli jakości Robót podano w ST 00.00.00 „Wymagania ogólne”.

6.2. Kryteria oceny jakości i końcowy odbiór robót malarski

Badania powłok przy odbiorze wykonuje się w następujących terminach

(w temperaturze $3 = +5^{\circ}\text{C}$, wilgotności względnej powietrza 65%):

- z farb klejowych, kazeinowych, emulsyjnych, silikonowych - nie wcześniej niż po 7 dniach,
- z farb wapiennych, cementowych, krzemianowych, olejnych i z żywic syntetycznych - nie wcześniej niż po 14 dniach.

Badania obejmują sprawdzenie:

- wyglądu zewnętrznego,
- zgodności barwy ze wzorcem oraz połysku,
- odporności powłok na wycieranie i odporności na zmywanie wodą,
- dla farb olejnych i syntetycznych: sprawdzenie powłoki na zarysowanie i uderzenia, sprawdzenie elastyczności i twardości oraz przyczepności zgodnie z odpowiednimi normami państwowymi.

Jeśli badania dadzą wynik pozytywny, to roboty malarskie należy uznać za wykonane prawidłowo. Gdy którekolwiek z badań dało wynik ujemny, należy usunąć wykonane powłoki częściowo lub całkowicie i wykonać powtórnie.

Kontrola międzyfazowa stanu technicznego powierzchni obejmuje sprawdzenie:

- jakości materiałów malarskich,
- wilgotności i przygotowania podłoża pod malowanie,
- stopnia skarbonizowania tynków,
- jakości wykonania kolejnych warstw powłokowych i temperatury w czasie malowania i schnięcia powłok.
- sprawdzenie wyschnięcia podłoża,
- sprawdzenie czystości,

Sprawdzenie wyglądu powierzchni pod malowanie należy wykonać przez oględziny zewnętrzne. Sprawdzenie wsiąkliwości należy wykonać przez spryskiwanie powierzchni przewidzianej pod malowanie kilku kroplami wody. Ciemniejsza plama zwilżonej powierzchni powinna nastąpić nie wcześniej niż po 3 s. Wyniki badań jakości materiałów i podłoża powinny potwierdzać protokoły lub wpisy do dziennika budowy.

6.3. Wymagania stawiane poszczególnym rodzajom powłok

5.5.3. Malowanie farbami cementowymi

Malować podobnie jak farbami wapiennymi, z tym że drugą warstwę nakładać po 1-2 dniach. W razie zbyt szybkiego wysychania powłoki (lato) zaleca się zwilżanie jej za pomocą mgły wodnej rozpylanej aparatem natryskowym. Wady powłok cementowych (i sposoby zapobiegania im) są analogiczne do występujących przy malowaniu farb wapiennych.

5.5.4. Malowanie farbami klejowymi

Farba klejowa powinna dać się nałożyć cienką i równą warstwą oraz nie powinna ściekać (np. z pędzla). Powłoka po wyschnięciu jest jaśniejsza niż farba. Doklejenie farby sprawdza się poprzez lekkie potarcie powłoki tkaniną bawełnianą (koloru ciemnego dla jasnych powłoki odwrotnie), przy czym na tkaninie nie powinny pozostawać ślady startej powłoki. W przypadku nadmiaru kleju powłoka wykazuje spękania.

Przy malowaniu zwykłym nakłada się 2 warstwy farby (każdą po przeschnięciu poprzedniej) - bez gruntowania między warstwowego. Przy malowaniu doborowym nakłada się 2-3 warstwy farby z dodatkowym gruntowaniem (gruntownikiem mydlanym 1 %) warstwy podkładowej i tepowaniem pędzlem wierzchniej warstwy jeszcze w stanie mokrym. Malowanie ścian należy robić po przeschnięciu powłoki na suficie.

5.5.5. Malowanie farbami kazeinowymi

Jak farbami klejowymi

5.5.6. Malowanie farbami krzemianowymi

Farbę nakładać dwukrotnie, metodą „mokre na mokre”, po uprzednim zagruntowaniu podłoża roztworem szkła wodnego potasowego rozcieńczonego wodą w stos. 1:3 (tynki bardziej nasiąkliwe - rozcieńczone 1:1 lub 1:2) lub specjalnym dla tego typu farb gruntownikiem.

Powłok krzemianowych nie można wykonywać na kruszących się tynkach i na podłożach zawierających gips oraz na starych powłokach olejnych (bez ich całkowitego usunięcia i przetarcia rzadką zaprawą wapienną). Stare mocne powłoki krzemianowe po oczyszczeniu można ponownie malować farbami krzemianowymi

5.5.7. Malowanie farbami emulsyjnymi

Sprawdzić, czy farba nie zawiera wytrąconego spoiwa w postaci nitek (wskutek niewłaściwego jej transportu czy przechowywania, tj. w temperaturze poniżej +5°C), co ją dyskwalifikuje. Powłoka po wyschnięciu ma barwę ciemniejszą niż farba. Do barwienia farb stosuje się farby emulsyjne kolorowe bądź specjalne pasty pigmentowe. Nie wolno do tego celu stosować suchych pigmentów ani kolorowych farb klejowych. Farb do malowania powierzchni wewnętrznych (o czym informacja znajduje się na etykietach tych wyrobów) nie można stosować na powierzchni elewacyjne. Niektóre farby emulsyjne można stosować na wnętrza i elewacje (zgodnie z wytycznymi producenta). Natomiast farby przewidziane do malowania elewacji ze względów ekonomicznych (więcej spoiwa i stąd wyższa cena) oraz higienicznych (więcej spoiwa i wyższa szczelność) nie powinny być stosowane do wnętrza.

Malowanie wykonywać 2-krotnie „na krzyż”. Do pierwszego malowania (szczególnie podłoża nasiąkliwych) stosuje się farbę rozcieńczoną wodą w ilości 10% w stosunku do farby, a do drugiego - farbę handlową. Podłoża gipsowe zagruntować (z wyprzedzeniem 24 h) roztworem kleju kostnego (1,5%) lub farbą emulsyjną rozcieńczoną wodą w stosunku 1:6. Drugą warstwę farby nanosić najwcześniej po 2 h po wykonaniu pierwszej. Powłok emulsyjnych nie można wykonywać na kruszących się podłożach lub na starych, pyłących się powłokach oraz na powłokach świeżych silnie alkalicznych.

5.5.8. Malowanie farbami silikonowymi

Przed malowaniem podłoże zagruntować specjalnym preparatem silikonowym zgodnie z zaleceniem producenta z wyprzedzeniem 24 h. Farbę silikonową nakładać 2-krotnie w odstępach 24h. Powłok silikonowych nie można wykonywać na słabych podłożach

5.5.9. Malowanie farbami olejnymi i z żywic syntetycznych

Dostosować konsystencję farby do techniki malowania (pędzlem, wałkiem lub pistoletem natryskowym) przez dodatek 3-5% rozcieńczalnika. Białą farbę dobarwia się dożądanego koloru przez dodanie farby tego samego rodzaju (nie wolno dobarwiać suchymi pigmentami) lub specjalnych past pigmentowych. Malowanie na podłożu uprzednio zagruntowanym (z 24 h wyprzedzeniem) gruntownikiem pokostowym. Każda warstwa powłokowa z odpowiedniego dla niej wyrobu: podkładowa - z farb do gruntowania ogólnego stosowania (lub przeciwrzdewnych), warstwa wierzchnia - z farb nawierzchniowych; przy malowaniu doborowym (tj. trójwarstwowym) - na warstwę z farby nawierzchniowej należy nałożyć warstwę emalii.

Malowanie można wykonywać jako uproszczone, zwykłe i doborowe.

Przy wykonywaniu powłok konieczne jest przestrzeganie następujących zasad:

- każda kolejna warstwa farby musi się różnić od poprzedniej większą zawartością spoiwa, tj. przechodzi się od warstwy „chudej” do „tłustej” (farba podkładowa, nawierzchniowa, emalia),
- każdą warstwę nakładać cienko w odstępach 24 h dla wyrobów olejnych i żywic syntetycznych,
- przy malowaniu drewna i materiałów drewnopochodnych poza gruntowaniem i zabezpieczeniem przed grzybami i owadami konieczne jest co najmniej jednokrotne pomalowanie stolarki farbą podkładową i 2-krotne farbą nawierzchniową; przy nakładaniu warstwy wierzchniej kierunek pociągnięcia pędzla - zgodny z przebiegiem słojów drewna.

6. KONTROLA JAKOŚCI ROBÓT

6.1. Ogólne zasady kontroli

Ogólne wymagania dotyczące kontroli jakości Robót podano w ST 00.00.00 „Wymagania ogólne”.

6.2. Kryteria oceny jakości i końcowy odbiór robót malarski

Badania powłok przy odbiorze wykonuje się w następujących terminach

(w temperaturze $3= +5^{\circ}\text{C}$, wilgotności względnej powietrza 65%):

- z farb klejowych, kazeinowych, emulsyjnych, silikonowych - nie wcześniej niż po 7 dniach,
- z farb wapiennych, cementowych, krzemianowych, olejnych i z żywic syntetycznych - nie wcześniej niż po 14 dniach.

Badania obejmują sprawdzenie:

- wyglądu zewnętrznego,
- zgodności barwy ze wzorcem oraz połysku,
- odporności powłok na wycieranie i odporności na zmywanie wodą,
- dla farb olejnych i syntetycznych: sprawdzenie powłoki na zarysowanie i uderzenia, sprawdzenie elastyczności i twardości oraz przyczepności zgodnie z odpowiednimi normami państwowymi.

Jeśli badania dadzą wynik pozytywny, to roboty malarskie należy uznać za wykonane prawidłowo. Gdy którekolwiek z badań dało wynik ujemny, należy usunąć wykonane powłoki częściowo lub całkowicie i wykonać powtórnie.

Kontrola międzyfazowa stanu technicznego powierzchni obejmuje sprawdzenie:

- jakości materiałów malarskich,
- wilgotności i przygotowania podłoża pod malowanie,
- stopnia skarbonizowania tynków,
- jakości wykonania kolejnych warstw powłokowych i temperatury w czasie malowania i schnięcia powłok.
- sprawdzenie wyschnięcia podłoża,
- sprawdzenie czystości,

Sprawdzenie wyglądu powierzchni pod malowanie należy wykonać przez oględziny zewnętrzne. Sprawdzenie wsiąkliwości należy wykonać przez spryskiwanie powierzchni przewidzianej pod malowanie kilku kroplami wody. Ciemniejsza plama zwilżonej powierzchni powinna nastąpić nie wcześniej niż po 3 s. Wyniki badań jakości materiałów i podłoża powinny potwierdzać protokoły lub wpisy do dziennika budowy.

6.3. Wymagania stawiane poszczególnym rodzajom powłok

Powłoki wapienne i cementowe:

- jednowarstwowe powinny pokrywać podłoże, bez plam i odprysków, nie powinny się ścierać; przy malowaniu uproszczonym dopuszczalne ślady pędzla,
- dwuwarstwowe nie powinny mieć widocznych plam lub zagłębień w miejscach wbicia gwoździ, nie dopuszcza się niejednorodnego odcienia w miejscach napraw tynku po hakach rusztowań.

Powłoki klejowe. Powinny być bez uszkodzeń, smug, prześwitów, plam i śladów pędzla, odporne na ścieranie, bez spękań, łuszczenia się i odstawania powłoki od podłoża i widocznych poprawek. Powłoki na sztabaturze, tynku szpachlowym, drewnie struganym i płytkach piłśniowych mogą mieć kilkumilimetrowe skupiska farby o nieco innym odcieniu, jednolite na całej powierzchni.

Powłoki kazeinowe i krzemianowe. Powinny odpowiadać wymaganiom jak dla powłok klejowych, z tym że powinny być odporne na zmywanie wodą.

Powłoki emulsyjne. Powinny być niezmywalne oraz odporne na tarcie na sucho, szorowanie i deemulgację (rozmazywianie się). Ponadto powinny być bez uszkodzeń, jednolitej barwy bez smug, plam, spękań, łuszczenia.

Powłoki silikonowe. Powinny być odporne na zmywanie wodą, tarcie na sucho i na szorowanie, bez uszkodzeń, plam, smug, prześwitów, śladów pędzla, spękań, łuszczenia i odstawania od podłoża.

Powłoki olejne i na żywicach syntetycznych. Powinny mieć barwę jednolitą, bez śladów pędzla, smug, zacieków, uszkodzeń, zmarszczeń, pęcherzy, plam i zmiany odcienia, mieć jednolity połysk.

7. OBMIAR ROBÓT

Jednostką obmiarową robót jest m² powierzchni zamalowanej wraz z przygotowaniem do malowania podłoża, przygotowaniem farb, ustawieniem i rozebraniem rusztowań lub drabin malarskich oraz uporządkowaniem stanowiska pracy. Ilość robót określa się na podstawie projektu z uwzględnieniem zmian zaaprobowanych przez Inspektora Nadzoru i sprawdzonych naturze.

8. ODBIÓR ROBÓT

8.1. Ustalenia ogólne dotyczące odbioru robót

Ogólne wymagania dotyczące odbioru Robót podano w ST 00.00.00 „Wymagania ogólne”.

8.2. Roboty podlegają warunkom odbioru według zasad podanych poniżej.

8.2.1. Odbiór podłoża

Zastosowane do przygotowania podłoża materiały powinny odpowiadać wymaganiom zawartym w normach państwowych lub świadectwach dopuszczenia do stosowania w budownictwie. Podłoże, posiadające drobne uszkodzenia powinno być naprawione przez wypełnienie ubytków zaprawą cementowo-wapienną do robót tynkowych lub odpowiednią szpachlówką. Podłoże powinno być przygotowane zgodnie z wymaganiami w pkt. 5.2 i 5.3. Jeżeli odbiór podłoża odbywa się po dłuższym czasie od jego wykonania, należy podłoże przed gruntowaniem oczyścić.

8.2.2. Odbiór robót malarskich

- Sprawdzenie wyglądu zewnętrznego powłok malarskich polegające na stwierdzeniu równomiernego rozłożenia farby, jednolitego natężenia barwy i zgodności ze wzorcem producenta, braku prześwitu i dostrzegalnych skupisk lub grudek nie rozartego pigmentu lub wypełniaczy, braku plam, smug, zacieków, pęcherzy odstających płatów powłoki, widocznych okiem śladów pędzla itp., w stopniu kwalifikującym powierzchnię malowaną do powłok o dobrej jakości wykonania.

- Sprawdzenie odporności powłoki na wycieranie polegające na lekkim, kilkakrotnym potarciu jej powierzchni miękką, wełnianą lub bawełnianą szmatką kontrastowego koloru.

- Sprawdzenie odporności powłoki na zarysowanie.

- Sprawdzenie przyczepności powłoki do podłoża polegające na próbie poderwania ostrym narzędziem powłoki od podłoża.

- Sprawdzenie odporności powłoki na zmywanie wodą polegające na zwiłżaniu badanej powierzchni powłoki przez kilkakrotne potarcie mokrą miękką szczotką lub szmatką.

Wyniki odbiorów materiałów i robót powinny być każdorazowo wpisywane do dziennika budowy.

8.3. Dokumenty które Wykonawca powinien przedstawić przy odbiorze robót

- Zatwierdzoną dokumentację techniczną

- Protokoły odbiorów międzyoperacyjnych stwierdzających przygotowanie podłoża, prawidłowe wykonanie każdej z warstw podkładowych pod malowanie

- Protokoły badań kontrolnych lub zaświadczeń o jakości użytych materiałów

8.4. Ocena końcowa

Jeśli wszystkie oględziny sprawdzenia i pomiary wykażą zgodność wykonania z projektem i wymogami wykonane roboty należy uznać za prawidłowe.

Gdy chociaż jedno z badań da wynik ujemny, całość odbieranych robót uznaje się za niezgodne z wymogami projektu i nie przyjmuje się ich. Zależnie od zakresu niezgodności z projektem wykonane roboty mogą być zakwalifikowane do ponownego wykonania w całości lub do częściowych napraw. W obu przypadkach roboty podlegają ponownemu sprawdzeniu i odbiorowi. W przypadku stwierdzenia usterek nie nadających się do usunięcia, ale nie wpływających w sposób rażący na jakość, to pod warunkiem zgody Projektanta i Inspektora Nadzoru, roboty te mogą być przyjęte z równoczesnym odpowiednim procentowym obniżeniem wartości robót.

9. PRZEPISY ZWIĄZANE

Normy nie są obowiązkowe - za wyjątkiem:

1. Wymienionych - jako obowiązujące -w Załączniku nr1 do rozporządzenia Ministra z dnia 7 kwietnia 2004 r. (Dz. U. Nr 109, poz. 1156) w sprawie zmiany warunków technicznych, jakim powinny odpowiadać budynki i ich usytuowanie (Dz. U. 2002 nr 75, poz.690,z 12 kwietnia 2002).

2. Przywołanych w niniejszej specyfikacji technicznej w pkt9 - jako obligatoryjne dla danego zadania

3. Jeśli są „przywołane w projekcie” jako podstawa projektu lub rozwiązania

- Warunki techniczne wykonania i odbioru robót budowlano-montażowych. Tom I Budownictwo ogólne. Cz. 4, Arkady 1990 (rozdział 27).

- Instrukcja 351/98 Zabezpieczenie przed korozją konstrukcji betonowych i żelbet. Instrukcja nr 351/98. ITB, Warszawa 1998.

PN-58/B-30177

Kit szklarski kredowo-pokostowy

PN-75/C-04630

Woda-do celów budowlanych. Wymagania i badania przy odbiorze

PN-72/C-81503

Wyroby lakierowe. Wstępne próby techniczne

PN-70/B-10100

Roboty tynkowe. Tynki zwykłe. Wymagania i badania przy odbiorze

PN-69/B-10280

Roboty malarskie budowlane farbami wodnymi i wodorozcieńczalnymi farbami emulsyjnymi

PN-69/B-10285

Roboty malarskie budowlane farbami, lakierami i emaliami na spoiwach bezwodnych

PN-94/B-10102

Farby do elewacji budynków. Wymagania i badania

PN-C-81913:1998

Farby dyspersyjne do malowania elewacji budynków.

PN-69/B-10280/Ap1:1999

Roboty malarskie budowlane farbami wodnymi i wodorozcieńczalnymi farbami emulsyjnymi

PN-EN ISO 12944-7:2001

Farby i lakiery. Ochrona przed korozją konstrukcji stalowych za pomocą ochronnych systemów malarskich. Część 7: Wykonywanie i nadzór prac malarskich

ST 01.08.00 „ROBOTY W ZAKRESIE UKŁADANIA PODŁÓG”

Kod CPV 45432100-5

1. WSTĘP

1.1. Przedmiot Specyfikacji Technicznej

Przedmiotem niniejszej ST są wymagania dotyczące wykonania i odbioru robót polegających na wykonaniu podłóg.

1.2. Zakres stosowania ST

Specyfikacja Techniczna zawiera informacje oraz wymagania wspólne dotyczące wykonania i odbioru Robót, które są zlecone i objęte kontraktem, polegających na wykonaniu robót podłogowych

1.3. Określenia podstawowe

1.3.1. Podłoga

Podłogą zaś nazywamy cały układ warstw (w tym wymienionych wyżej w definicjach) wykonanych na stropie lub płycie fundamentowej dla zapewnienia właściwych warunków eksploatacyjnych, z jednoczesnym spełnieniem wymagań wytrzymałościowych, przeciwpożarowych, termicznych, akustycznych a także tworzących płaszczyznę (podbudowę) pod warstwę użytkową czyli posadzkę.

Konstrukcja podłogi - układ warstw złożony z podłoża, izolacji przeciwwilgociowej lub paroszczelnej, izolacji przeciwdźwiękowej lub izolacji cieplnej oraz różnych warstw: rozdzielczej, adhezyjnej, wyrównawczej, wygładzającej, podkładu podłogowego i posadzki. W zależności od rodzaju pomieszczenia i obciążeń użytkowych konstrukcję podłogi stanowi układ wybrany z wymienionych wyżej izolacji i warstw.

Podłogi, o rozwiniętych układach konstrukcyjnych, składają się z trzech podstawowych elementów: podkładu (często nazywanego podłożem), warstw izolacji (często kilku i o różnych zakładanych funkcjach) i posadzki.

Podłoże element konstrukcji budynku, na którym wykonana jest podłoga.

Warstwa rozdzielcza - warstwa uniemożliwiająca kontakt między podkładem i podłożem.

Warstwa adhezyjna - warstwa zwiększająca przyczepność podkładu do podłoża.

Warstwa wyrównawcza - warstwa wykonana w celu wyeliminowania nierówności lub różnic poziomów powierzchni podłoża, albo w celu wbudowania przewodów, rur lub innych elementów.

Warstwa wygładzająca - cienka warstwa wykonana w celu uzyskania gładkiej powierzchni podkładu przed ułożeniem posadzki. Rozróżnia się następujące rodzaje podłóg:

- *podłogi ułożone na podłożu betonowym* położonym bezpośrednio na gruncie - mające izolację przeciwwilgociową i izolację cieplną,
- *podłogi nad pomieszczeniami zimnymi i otwartą przestrzenią* - mające izolację cieplną chronioną przed zawilgoceniem w trakcie budowy lub użytkowania,
- *podłogi nad pomieszczeniami, w których występuje okresowo lub stale zwiększona ilość pary wodnej* - mające izolację parochronną, zabezpieczającą konstrukcję podłogi przed zawilgoceniem,
- *podłogi na stropach wykazujących niedostateczną izolacyjność przeciwdźwiękową* - mające izolację przeciwdźwiękową wprowadzoną na ściany pomieszczenia, czyli tzw. pływającą konstrukcję podłogi,
- *podłogi na stropach o dostatecznej izolacyjności przeciwdźwiękowej* - mające posadzkę z warstwą tłumiącą lub poziomą warstwę izolacji przeciwdźwiękowej,
- *podłogi w pomieszczeniach zawilgaczanych i mokrych*, nie wymagających instalacji odwadniającej - mające izolację cieplną i przeciwdźwiękową z wyrobów odpornych na działanie wody; posadzka jest zabezpieczona izolacją wodoszczelną,
- *podłogi w pomieszczeniach mokrych*, w których są zainstalowane urządzenia odpływowe - mające izolację wodoszczelną ułożoną ze spadkiem w kierunku kratki ściekowej lub odwodnienia liniowego, bezpośrednio pod posadzką; spadek warstwy izolacji wodoszczelnej podkładu podłogowego i posadzki w kierunku kratki ściekowej wynosi:

- w pomieszczeniach mokrych w budownictwie ogólnym co najmniej 1%,

- w pomieszczeniach mokrych w budownictwie przemysłowym co najmniej 1,5%;

izolację wodoszczelną wywija się na ściany na wysokość co najmniej 10 cm oraz łączy z urządzeniami odpływowymi w sposób umożliwiający spływ wody do kanalizacji,

- *podłogi w pomieszczeniach narażonych na działanie chemikaliów* - zaprojektowane i wykonane w sposób zapewniający skuteczną ochronę zarówno konstrukcji podłogi, jak i podłoża przed agresywnym działaniem chemikaliów; podkłady betonowe posadzkowe spełniają wymagania zgodnie z właściwościami i warunkami stosowania projektowanego zabezpieczenia chemoodpornego posadzki; konstrukcja podłogi ma izolację chemoodporną, dostosowaną pod względem odporności i szczelności do rodzaju działających na posadzkę chemikaliów,
- *podłogi o podwyższonych wymaganiach odporności na wpływy mechaniczne* - ułożone na podkładzie zbrojonym o odpowiedniej wytrzymałości.

1.3.2. Podkład podłogowy

warstwa z materiałów podkładowych wykonana na budowie bezpośrednio na podłożu, związana z nim lub nie związana siłami przyczepności, albo też ułożona na warstwach pośrednich lub izolujących w celu:

- uzyskania określonego poziomu,
- ułożenia posadzki,
- stanowienia posadzki.

Podkład (podłoże) jest konstrukcyjnym elementem budynku, a jego zadaniem jest przenoszenie obciążeń użytkowych na grunt lub inne elementy konstrukcyjne (np. ściany, słupy, podciągi) budynku. Jednocześnie podkład pozwala, dzięki swojej konstrukcji, na mocowanie na nim układu warstw izolacyjnych i posadzki. W zależności od położenia funkcję podkładu wypełnia strop lub materiały sypkie (granulaty - keramzyt, mielony gazobeton lub piasek).

Podkład podłogowy może być ułożony bezpośrednio na podłożu lub na warstwie izolacji przeciwwilgociowej, paroszczelnej, albo na izolacji przeciwdźwiękowej, cieplnej i oddzielony od ścian pomieszczenia paskami tej izolacji - tzw. podkład „pływający”.

Rozróżnia się następujące rodzaje podkładów:

- *podkład bitumiczny*, którego spoiwem jest emulsja bitumiczna i cementy hydrauliczne,
- *podkład cementowy*, którego spoiwem jest cement,
- *podkład cementowo-polimerowy*, którego spoiwem jest cement modyfikowany domieszkami lub dodatkami polimerów w postaci dyspersji lub proszków,
- *podkład magnezjowy*, którego spoiwem jest wodny roztwór tlenku magnezu i soli magnezu,
- *podkład żywiczny*, którego spoiwem jest żywica syntetyczna o konsystencji ciekłej lub odpowiedniej do zacierania, twardniejąca na budowie w wyniku przebiegu reakcji chemicznej,
- *podkład gipsowy (anhydrytowy)*, którego spoiwem jest siarczan gipsu,

9. PRZEPISY ZWIĄZANE

Normy nie są obowiązkowe - za wyjątkiem:

1. Wymienionych - jako obowiązujące -w Załączniku nr1 do rozporządzenia M I z dnia 7 kwietnia 2004 r. (Dz. U. Nr 109, poz. 1156) w sprawie zmiany warunków technicznych, jakim powinny odpowiadać budynki i ich usytuowanie (Dz. U. 2002 nr 75, poz.690,z 12 kwietnia 2002).
 2. Przywołanych w niniejszej specyfikacji technicznej w pkt9 - jako obligatoryjne dla danego zadania
 3. Jeśli są „przywołane w projekcie” jako podstawa projektu lub rozwiązania
- PN-85/B-04500 Zaprawy budowlane. Badania cech fizycznych i wytrzymałościowych.
PN-B-10106:1997 Tynki i zaprawy budowlane. Masy tynkarskie do wypraw pocienionych
PN-B-10107:1998 Tynki i zaprawy budowlane. Zaprawy pocienione do płytek mineralnych
PN-B-10107:1998/Az1:2000 Tynki i zaprawy budowlane. Zaprawy pocienione do płytek mineralnych(Zmiana Az1)
PN-B-10109:1998 Tynki i zaprawy budowlane. Suche mieszanki tynkarskie
PN-90/B-14501 Zaprawy budowlane zwykłe
PN-B-30041:1997 Spoiwa gipsowe. Gips budowlany
PN-B-30042:1997 Spoiwa gipsowe. Gips szpachlowy, gips tynkarski i klej gipsowy.
PN-70/B-10100 Roboty tynkowe. Tynki zwykłe. Wymagania i badania przy odbiorze
PN-65/B-10101 Roboty tynkowe. Tynki szlachetne. Wymagania i badania przy odbiorze
PN-72/B-10122 Roboty okładzinowe. Suche tynki. Wymagania i badania przy odbiorze
PN-B-79405:1997 Płyty gipsowo-kartonowe
PN-B-79406:1997 Płyty warstwowe gipsowo-kartonowe
PN-B-19401:1996 Płyty gipsowo dźwiękochłonne, dekoracyjne i wentylacyjne
PN-B-19402:1996 Płyty gipsowo ścienne

- **podkład asfaltowy**, którego spoiwem jest masa asfaltowa.
- Pod względem konstrukcyjnym różnią się następujące rodzaje podkładów:
- **podkład monolityczny**, wykonywany z cementu na świeżym podłożu betonowym,
 - **podkład związany z podłożem**,
 - **podkład nie związany z podłożem**,
 - **podkład pływający**, wykonany na warstwie izolacji przeciwdźwiękowej lub cieplnej, oddzielony od innych elementów budynku, takich jak np. ściany,
 - **podkład ułożony na warstwie rozdzielczej**, wykonany na warstwie rozdzielczej, nie połączony z podłożem,
 - **podkład prefabrykowany**, wykonany z elementów prefabrykowanych,
 - **podkład zbrojony** - zawierający zbrojenie,
 - **podkład grzewczy**, z wbudowanymi elementami systemu ogrzewania podłogowego,
 - **podkład wykonywany na budowie** z zaprawy przygotowanej na budowie lub dostarczonej w stanie suchym, albo zarobionej wodą.

1.3.3. Posadzka

posadzka jest użytkową, powierzchniową warstwą podłogi i jednocześnie jej wykończeniem zewnętrznym. Posadzki mogą być jedno- lub wielowarstwowe.

Różnią się następujące rodzaje posadzek:

- **posadzka mineralna** - wykonana z wyrobów mineralnych: betonu, lastryka, płyt ceramicznych, płyt kamiennych itp.,
- **posadzka mineralno-żywiczna** - wykonana z mieszanki betonowej zmodyfikowanej dodatkami polimerów lub posadzka betonowa zaimpregnowana preparatami polimerowymi,
- **posadzka bitumiczna** - wykonywana z mas asfaltowych zawierających wypełniacze mineralne,
- **posadzka z żywic syntetycznych** - wykonywana z kompozytów z żywic syntetycznych zawierających wypełniacze mineralne, pigmenty i dodatki w postaci różnych modyfikatorów.

Spośród wyszczególnionych posadzek największą grupę stanowią posadzki z zastosowaniem żywic syntetycznych. Bazą materiałową do wykonywania posadzek z zastosowaniem żywic syntetycznych są następujące spoiwa organiczne:

- o epoksydowe,
- o poliuretanowe,
- o akrylowe,
- o epoksydowo-poliuretanowe,
- o winylowo-estrowe,
- o poliestrowe.

Z wymienionych wyżej spoiw i odpowiadających im utwardzaczy oraz przyspieszaczy są wykonywane następujące rodzaje posadzek:

- **posadzka powłokowa** - warstwa użytkowa podłogi, wykonywana z kompozycji żywicznej jedno- lub dwuskładnikowej, o grubości około 0,5 mm; może być warstwą sztywną lub elastyczną,
- **posadzka wylewana** - warstwa użytkowa podłogi wykonana z kompozycji żywicznej dwu- lub trójskładnikowej, o grubości od 1,5 mm do 4,0 mm; może być warstwą sztywną lub elastyczną,
- **posadzka szpachlowa** - warstwa użytkowa podłogi wykonana z kompozycji żywicznej, dwu- lub trójskładnikowej, o grubości od 3,0 mm do 25,0 mm.

Wymienione posadzki wykonuje się na odpowiednich, zaimpregnowanych lub zagruntowanych podkładach betonowych.

1.3.4. Podkład betonowy

wykonywany z betonu, o określonej grubości, wytrzymałości i suchości, na którym wykonuje się posadzkę żywiczną.

1.3.5. Jastrychy

Jest rodzajem bezspoinowego podkładu podłogowego lub bezspoinową posadzką wykonywaną z mieszaniny o konsystencji sypkiej, plastycznej lub ciekłej, która twardnieje w efekcie zachodzących w niej procesów wiązań chemicznych lub termicznych (jastrych asfaltowy - przypadek szczególny). Wyróżnia się również systemy suchych jastrychów podłogowych. - technologia ich wykonania polega na łączeniu klejowym i mechanicznym (wkrety) płyt włókno-gipsowych, są one lżejsze od jastrychów wykonywanych na mokro i pozwalają na szybsze kontynuowanie dalszych robót.

Oprócz tego stosuje się wylewki jastrychowe oparte o spoiwo cementowe z wypełniaczami mineralnymi (uwodnione zaprawy cementowe z dodatkiem "mleka wapiennego" lub Vinacetu w ilości ok. 15% wagowo do masy cementu). Dostępne są także konfekcjonowane w postaci suchej mieszanki jastrychy samopoziomujące: anhydrytowe lub zawierające w swoim składzie gipsy syntetyczne.

1.3.6. Izolacje podłogowe

dzielimy w zależności od funkcji, jaką mają spełnić. Należą do nich: izolacja termiczna, przeciwwilgociowa, wodoszczelna i izolacja przeciwdźwiękowa

1.3.7. Impregnacja

powlekanie podłoża lub podkładu cieczą wnikałą w pory materiału bez tworzenia ciągłej warstwy na powierzchni tych elementów.

1.3.8. Posadzka chemoodporna

wykonywana z wyrobów odpornych na działanie chemikaliów występujących w trakcie jej użytkowania i stanowiąca jednocześnie zabezpieczenie konstrukcji żelbetowej przed przenikaniem tych chemikaliów, zgodnie z PN-80/B-01800. W zależności od rodzaju środowiska agresywnego posadzkę chemoodporna może stanowić jedna z wyżej określonych posadzek, na przykład posadzka z żywicy syntetycznej lub posadzka asfaltowa.

1.3.9. Szczeliny dylatacyjne

wykonane między dwiema częściami budynku lub między polami podkładu, pozwalające na akomodację ich odkształceń lub wzajemnych ruchów. Szczeliny dylatacyjne są stosowane w miejscach dylatacji konstrukcji budynku oraz dodatkowo w miejscach wymagających wyeliminowania szkodliwego wpływu rozszerzalności cieplnej i pęcznienia wyrobów.

1.3.10. Szczeliny izolacyjne

stosowane w celu oddzielenia podłogi od innych elementów konstrukcji obiektu, albo oddzielenia konstrukcji podłogi od podłoża lub posadzki od podkładu. Warstwa izolacyjna w konstrukcji podłogi stanowi jednocześnie szczelinę izolacyjną. Szczeliny izolacyjne są stosowane także w miejscach zmiany grubości podkładu oraz w miejscach styku różnych konstrukcji podłóg.

1.3.11. Szczeliny przeciwskurczowe

wykonane na części grubości podkładu w celu wymuszenia przewidzianego rozmieszczenia rys skurczowych lub przeniesienia odkształceń spowodowanych skurczem. Szczeliny przeciwskurczowe stosuje się w podkładach z zaprawy cementowej i w

podkładach z betonu. Dział one podkład na pola o powierzchni nie większej niż 36 m², przy długości boku prostokąta nie przekraczającej 6 m. Na zewnątrz pomieszczeń pola między szczelinami nie przekraczają 5 m², przy największej długości boku 3 m. Szczeliny przeciwskurczowe w podkładzie cementowym są wykonywane jako nacięcia o głębokości - 1/3 grubości podkładu.

1.3.12. Wkładka (taśma) dylatacyjna

wkładka umieszczona między podkładem i przyległymi częściami konstrukcji.

Pozostałe określenia są zgodne z obowiązującymi Polskimi Normami oraz z definicjami podanymi w ST 00.00.00 „Wymagania ogólne”.

1.4. Ogólne wymagania dotyczące Robót

1. Ogólne wymagania dotyczące Robót podano w ST 00.00.00 „Wymagania ogólne”.
2. Wykonawca jest odpowiedzialny za jakość wykonania Robót oraz za ich zgodność z Dokumentacją Projektową i ST.

1.5. Ogólne wymagania dotyczące Robót

1. Podstawą wykonania Robót będzie Projekt Budowlany wraz z Decyzją o pozwoleniu na budowę oraz Projekt Wykonawczy. Roboty będą prowadzone zgodnie z zakresem określonym w Specyfikacji Technicznej, zgodnie z Dokumentacją Projektową
2. Dokumentacja Projektowa, Specyfikacje Techniczne oraz dodatkowe dokumenty przekazane przez Inspektora Nadzoru Wykonawcy stanowią część Kontraktu, a wymagania wyszczególnione w choćby jednym z nich są obowiązujące dla Wykonawcy tak, jakby zawarte były w całej dokumentacji.
3. Wszystkie wykonane Roboty i dostarczone materiały będą zgodne z Dokumentacją Projektową i Specyfikacjami Technicznymi. Wykonawca nie może wykorzystywać błędów lub opuszczeń w Dokumentach Kontraktowych, a o ich wykryciu winien natychmiast powiadomić Inspektora Nadzoru, który dokona odpowiednich zmian, poprawek lub interpretacji tych dokumentów. Dokonanie zmian i poprawek musi być akceptowane przez Projektanta o ile dotyczy Dokumentacji Projektowej.
4. Dane określone w Dokumentacji Projektowej i w ST będą uważane za wartości docelowe, od których dopuszczalne są odchylenia w ramach określonego przedziału tolerancji. Cechy materiałów i elementów budowlanych muszą być jednorodne i wykazywać bliską zgodność z określonymi wymaganiami, a rozrzuty tych cech nie mogą przekraczać dopuszczalnego przedziału tolerancji.
5. W przypadku, gdy materiały lub Roboty nie będą w pełni zgodne z Dokumentacją Projektową lub ST i wpłynie to na niezadowalającą jakość elementu budowlanego, to takie materiały zostaną niezwłocznie zastąpione innymi, a Roboty rozbrane i wykonane ponownie na koszt Wykonawcy.
6. W przypadku, gdy materiały lub Roboty nie będą w pełni zgodne z Dokumentacją Projektową lub Specyfikacją Techniczną, ale osiągnięto możliwość do zaakceptowania jakości elementów budowlanych, to Inspektor Nadzoru może zaakceptować takie roboty i zgodzić się na ich pozostawienie, jednak zastosuje odpowiednie potrącenia od Ceny Kontraktowej, zgodnie z ustaleniami szczegółowymi Kontraktu.
7. Wykonawca przed przystąpieniem do wykonywania robót, musi podać w formie pisemnej i rysunkowej detale rozwiązań technicznych (jeśli nie są podane w projekcie) - połączenia, niewalgitczne elementy itp. Te rozwiązania muszą być na tyle szczegółowe, aby można rozliczyć Podwykonawcę z zakresu robót, a także jednoznacznie rozliczyć go w okresie gwarancyjnym (jakość prac). Kierownik kontraktu przy udziale wybranego Podwykonawcy musi te rozwiązania uzgodnić z Inwestorem (Inspektor Nadzoru) i Projektantem.

2. MATERIAŁY

2.1. Warunki ogólne stosowania materiałów

2.1.1. Wymagania dotyczące przyjęcia wyrobów na budowę

Na budowę powinny być dostarczane wyroby do wykonywania podłóg i posadzek przewidziane w projekcie. Wykonawca powinien zapewnić:

- odpowiednio wyposażone pomieszczenia, w których będą przetrzymywane wyroby do czasu ich przyjęcia na budowę; dotyczy to wyrobów wymagających specjalnego traktowania, np. żywic syntetycznych, klejów z żywic syntetycznych itp. - co powinno być zaznaczone w projekcie,
- pomieszczenia, w których wykonawca robót będzie dokonywał przyjmowania na budowę wyżej wymienionych wyrobów,
- pomieszczenia do magazynowania wyrobów przyjętych na budowę.
- W pomieszczeniach, w których przechowuje się wyroby do wykonywania podłóg i posadzek, nie mogą być składowane inne wyroby.

Wyroby do wykonywania podłóg i posadzek powinny być dostarczone na budowę z następującymi dokumentami:

- certyfikatem lub deklaracją zgodności z normą lub aprobatą techniczną,
- wytycznymi stosowania wyrobu według producenta, o ile są one wymagane w projekcie,
- informacją o okresie przydatności do stosowania,
- podstawowymi informacjami bhp i przeciwpożarowymi.

Żywyce, kleje syntetyczne, rozpuszczalniki, rozcieńczalniki, środki odtłuszczające i zmywające, zgodnie z Ustawą o substancjach i preparatach chemicznych z dnia 11 stycznia 2001 r. (Dz.U. nr 11, poz. 84), nie mogą być przyjęte na budowę, jeżeli nie mają „karty charakterystyki substancji niebezpiecznej” (art. 5.2). KChSN musi być opracowana zgodnie z wzorem podanym w załączniku do rozporządzenia Ministra Zdrowia i Opieki Społecznej z dnia 18 lutego 1999 r. (Dz.U. nr 26, poz. 241) - stan prawny ze stycznia 2004 r. Opakowania muszą spełniać wymagania podane w Rozporządzeniu Ministra Zdrowia z dnia 11 lipca 2002 r. w sprawie oznakowania opakowań substancji niebezpiecznych i preparatów niebezpiecznych (Dz.U. nr 140, poz. 1173) - stan prawny ze stycznia 2004 r.

Podczas przyjmowania na budowę wyrobów przeznaczonych do wykonania podłóg i posadzek wykonawca powinien sprawdzić:

- zgodność dostarczonych wyrobów z dokumentacją projektową,
- kompletność i aktualność dokumentów dostarczonych na budowę wraz z materiałami do wykonania podłóg i posadzek,
- wygląd zewnętrzny, kolor, stan skupienia, stan zawilgocenia, zapach, wymiary itp. właściwości losowo wybranej partii dostarczonego materiału z podanymi w dokumentach opisami tych właściwości, przewidzianymi do sprawdzenia podczas kontroli bieżącej, lub innymi, o ile kontrola taka była przewidziana w projekcie.

Wynik sprawdzenia materiału powinien być odnotowany w dzienniku budowy. Wyrób, który został przyjęty na podstawie powyższego sprawdzenia, powinien być składowany zgodnie z warunkami jego przechowywania. Warunki przechowywania powinny być podane w projekcie lub w dostarczonych wraz z materiałem dokumentach.

Przed wykonaniem posadzki należy określić wymaganą przez producenta materiałów lub normy i sprawdzić temperaturę pomieszczenia, w którym będzie wykonywana posadzka, a ponadto:

- przy wykonywaniu posadzki z drewna lub materiałów drewnopochodnych należy określić również wilgotność względną powietrza,
- przy wykonywaniu posadzek z tworzyw sztucznych i drewna także wilgotność podkładu. Wyniki pomiarów powinny być wpisane do dziennika budowy.

2.1.2. Podłogi możemy pod względem przeznaczenia dzielić na:

1. Podłogi do pomieszczeń technicznych i podłogi garaży, charakteryzujące się wysokimi parametrami wytrzymałościowymi, wysoką odpornością na uszkodzenia mechaniczne, chemiczne, niską śliskością i własnościami antyelektrostatycznymi. Ponadto powinny zapewniać wysokie bezpieczeństwo pożarowe. Cechy estetyczne i izolacyjność termiczna w większości przypadków mają znaczenie drugorzędne.
2. Podłogi pomieszczeń technicznych i pomocniczych, to ustroje uproszczone wymagające niższych parametrów wytrzymałościowych. Zasadniczym argumentem w doborze wariantu konstrukcji takiej podłogi są względy ekonomiczne.
3. Podłogi w pomieszczeniach przeznaczonych do stałego lub czasowego pobytu ludzi powinny, oprócz wymagań trwałości i bezpieczeństwa użytkowania, spełniać także warunki estetycznego wyglądu i ograniczenia przenoszenia dźwięków oraz izolacyjności cieplnej.

Wymienione typy podłóg wykonuje się z zachowaniem stałych etapów technologicznych. Na podłożu układa się:

- warstwę wyrównawczą celem uzyskania pożądanego spadku oraz niwelacji wad podkładu, o wytrzymałości 12-13 MPa,
- warstwę gładzi (często przez szpachlowanie materiałem samopoziomującym) o wytrzymałości przekraczającej 15-20 MPa,
- warstwę styczną (preparatem gruntującym) dla ułatwienia mocowania klejowego materiału posadzki,
- warstwę klejącą do mocowania materiału posadzki (klej dyspersyjny, zaprawa klejowa lub spoiwo bitumiczne),
- lub zamiennie warstwę oddzielającą dla niektórych typów posadzek "pływających".

2.2. Warunki szczegółowe posadzki betonowe

2.2.1. Przygotowanie wyrobów do wykonywania izolacji podłóg

2.2.1.1 Przygotowanie wyrobów do wykonywania izolacji cieplnych i przeciwdźwiękowych

Wyroby służące do wykonywania izolacji cieplnych i przeciwdźwiękowych obejmują różnego rodzaju płyty, np. styropianowe, wiórowe itp. oraz masy klejące do mocowania płyt do podłoża.

Płyty, listwy, kleje i preparaty uszczelniające, bezpośrednio przed ich zastosowaniem do wykonania izolacji przeciwdźwiękowej lub cieplnej, powinny mieć temperaturę zbliżoną do temperatury zabezpieczanego podłoża, nie niższą niż 10 °C.

Przygotowanie konkretnych wyrobów do stosowania powinno odbywać się zgodnie z instrukcjami lub technologiami ich stosowania dołączonymi przez producenta do aprobaty technicznej i powołanymi w projekcie.

Podstawowe czynności związane z przygotowaniem tych wyrobów do stosowania obejmują:

- oczyszczenie, odpylenie płyt izolacyjnych, dopasowanie ich do podłoża, ewentualne przycięcie do odpowiednich wymiarów,
- wymieszanie płynnych klejów i preparatów uszczelniających, co powinno doprowadzić je do ujednorodnienia ((jednolity wygląd i kolor).

Wykonanie wymienionych czynności powinno być odnotowane w dzienniku budowy.

2.2.1.2 Przygotowanie wyrobów do wykonywania izolacji przeciwwilgociowych

Wyroby służące do wykonywania izolacji przeciwwilgociowych podłóg obejmują wyroby rolowe: papy lub folie z tworzyw sztucznych wraz z klejami do przyklejania izolacji do podłoża i preparatami uszczelniającymi oraz kompozyty żywiczne i polimerowo-żywiczne. Rolki pap lub folii, masy żywiczne oraz kleje i preparaty uszczelniające bezpośrednio przed ich zastosowaniem do wykonania izolacji przeciwwilgociowej powinny mieć temperaturę równą lub zbliżoną do izolowanego podłoża.

Przygotowanie konkretnych wyrobów do stosowania powinno się odbywać zgodnie z wytycznymi ich stosowania dołączonymi do wyrobów przez producenta lub zamieszczonymi w projekcie.

Podstawowe czynności związane z przygotowaniem wyrobów izolacyjnych obejmują:

- rozwinięcie papy lub folii, dopasowanie jej do podłoża, przycięcie jej na odpowiednie arkusze, oczyszczenie arkuszy z kurzu, ewentualne nawinięcie arkuszy na rolki, np. z tektury,
- wymieszanie przed użyciem wyrobów polimerowo-cementowych, wyrobów z żywic syntetycznych, zarówno jedno- jak i dwuskładnikowych, płynnych klejów i preparatów uszczelniających, co powinno doprowadzić je do ujednorodnienia (osiągnięcia jednolitego wyglądu i koloru); mieszanie powinno się wykonywać mechanicznie przez co najmniej 3 min,
- rozcieńczenie płynnych wyrobów podanych w projekcie lub instrukcji rozcieńczalnikiem, o ile jest dopuszczone przez producenta, co powinno przygotować wyroby do prawidłowego stosowania, jeżeli uległy zagęszczeniu w trakcie magazynowania.

Wykonanie wymienionych czynności powinno być odnotowane w dzienniku budowy.

Przygotowanie płynnych klejów, preparatów uszczelniających, kompozycji z żywic syntetycznych i mieszanek polimerowo-cementowych powinno się odbywać w miejscu suchym, przewiewnym, zabezpieczonym przed wpływami atmosferycznymi, w powietrzu o temperaturze nie niższej niż 15 °C i nie wyższej niż 25 °C oraz wilgotności względnej powietrza nie przekraczającej 80%.

2.2.2. Przygotowanie wyrobów do wykonywania posadzek

2.2.2.1 Przygotowanie wyrobów do wykonywania posadzek mineralnych

Do wykonywania posadzek mineralnych stosuje się mieszankę betonową do wykonywania posadzki betonowej, płyty kamienne i z odpadów kamiennych płytki lastrykowe, płytki ceramiczne (terakotowe, klinkierowe, ceramiczne chemo odporne), płytki bazaltowe, płytki i cegły węglowe. Płyty i płytki są zespalać między sobą i mocowane do podłoża za pomocą spoiw. Jako spoiwa są stosowane zaprawy, kity i kleje mineralne, organiczne lub kombinacje mineralno-organiczne. Do wypełniania szczelin dylatacyjnych są stosowane elastyczne i plastyczne kity oraz masy z żywic syntetycznych.

Płytki, cegły oraz zaprawy, kity, kleje i masy uszczelniające, bezpośrednio przed ich zastosowaniem do wykonania posadzki powinny mieć temperaturę równą lub zbliżoną do podłoża, na którym będzie układana posadzka.

Przygotowanie konkretnych wyrobów do stosowania powinno się odbywać zgodnie z wytycznymi dołączonymi do wyrobów przez producenta lub zamieszczonymi w projekcie.

Podstawowe czynności związane z przygotowaniem wyrobów wykładzinowych obejmują:

- przesortowanie płytek, płyt lub cegieł (eliminacja uszkodzeń i wad, zgodnie z PN-EN ISO 10545-2), odpylenie, w razie potrzeby wysuszenie płytek lub cegieł, jeżeli będą wilgotne lub mokre w dotyku,
- wymieszanie spoiw mineralnych lub z żywic syntetycznych, zarówno jedno jak i dwuskładnikowych, płynnych klejów i mieszanek kitowych, co powinno doprowadzić je do ujednorodnienia (osiągnięcia jednolitego wyglądu i koloru); mieszanie powinno się wykonywać mechanicznie przez co najmniej 3 min.

Wykonanie wymienionych czynności należy odnotować w dzienniku budowy.

Przygotowanie płynnych klejów, kitów i mas uszczelniających z żywic syntetycznych powinno się odbywać w miejscu suchym, przewiewnym, zabezpieczonym przed wpływami atmosferycznymi, w powietrzu o temperaturze nie niższej niż 15 °C i nie wyższej niż 25 °C oraz wilgotności względnej powietrza nie przekraczającej 80%.

2.2.2.2 Przygotowanie wyrobów do wykonywania posadzek mineralno-żywicznych

Do wykonywania posadzek mineralno-żywicznych stosuje się wyroby produkowane na bazie żywic syntetycznych, preparaty do impregnacji powierzchni utwardzonej posadzki betonowej oraz mieszanki betonowe modyfikowane dodatkami polimerów wprowadzonych do mieszanki betonowej w postaci dyspersji wodnych lub proszku.

Przygotowanie konkretnych, zmodyfikowanych dodatkami polimerów mieszanek betonowych do stosowania powinno się odbywać zgodnie z opisem podanym w projekcie, albo z powołanymi w projekcie instrukcjami lub technologiami ich stosowania. Także przygotowanie preparatów impregacyjnych do stosowania powinno się odbywać zgodnie z instrukcjami lub technologiami ich stosowania powołanymi w projekcie.

Preparaty impregnacyjne - bezpośrednio przed przystąpieniem do ich nakładania na powierzchnię betonowej posadzki - powinny mieć temperaturę równą lub zbliżoną do temperatury zabezpieczanego podłoża.

2.2.2.3 Przygotowanie wyrobów do wykonywania posadzek asfaltowych

Do wykonywania posadzek asfaltowych stosuje się masy asfaltowe składające się z odpowiednio dobranego lepiszcza asfaltowego i wypełniaczy w postaci mączek kamiennych, piasków i żwirów o odpowiedniej granulacji i w odpowiednich proporcjach podanych w projekcie lub w powołanych w projekcie dokumentach (instrukcjach producenta, aprobaty technicznych). Przygotowanie mas asfaltowych do stosowania powinno się odbywać zgodnie z opisem podanym w projekcie lub w powołanych w projekcie instrukcjach, albo technologiach ich stosowania.

2.2.2.4 Przygotowanie wyrobów do wykonywania posadzek z żywic syntetycznych

Do wykonywania posadzek z żywic syntetycznych stosuje się kompozyty żywiczne z utwardzaczem, wypełniaczami mineralnymi, pigmentami i dodatkami różnych modyfikatorów. Z kompozycji żywicznych wykonuje się posadzki powłokowe, szpachlowe, zacierane.

Wyroby do wykonywania posadzek żywicznych - bezpośrednio przed przystąpieniem do wykonania posadzki - powinny mieć temperaturę równą lub zbliżoną do temperatury podkładu posadzki.

Przygotowanie mieszanek kompozytów żywicznych do stosowania powinno być zgodne z opisem zawartym w projekcie lub z instrukcjami stosowania przywołanymi w projekcie.

Podstawowe czynności przygotowujące posadzkowe kompozyty żywiczne są następujące:

- wymieszanie składników danego materiału, zarówno jedno-, jak i dwu- lub trójskładnikowego, które ma na celu doprowadzić wyrób do ujednorodnienia (jednolity wygląd i kolor); mieszanie powinno się wykonywać mechanicznie przez co najmniej 3 min, o ile projekt nie stanowi inaczej;
- rozcieńczenie materiału odpowiednim, podanym w projekcie rozpuszczalnikiem, o ile jest dopuszczone przez producenta, co powinno przygotować wyrób do stosowania, jeżeli uległ on zagęszczeniu w trakcie magazynowania lub wymaga tego technologia stosowania;
- przygotowanie posadzkowych kompozytów żywicznych, które powinno odbywać się w miejscu suchym, przewiewnym, zabezpieczonym przed wpływami atmosferycznymi, w powietrzu o temperaturze nie niższej niż 15 °C i nie wyższej niż 25 °C oraz wilgotności względnej nie przekraczającej 70%, o ile projekt nie stanowi inaczej.

Wykonanie wymienionych czynności powinno być odnotowane w dzienniku budowy.

2.3. Wykładziny dywanowe

Wykładziny dywanowe - wg wskazań producentów, szczegółowe wytyczne w innej Specyfikacji

2.4. Posadzki kamienne

Warunki dotyczące kamiennych materiałów posadzkowych analogicznie jak dla okładzin ściennych opisanych w innej Specyfikacji

3. SPRZĘT

3.1. Ogólne wymagania dotyczące sprzętu

Ogólne wymagania dotyczące Sprzętu podano w ST 00.00.00 „Wymagania ogólne”.

4. TRANSPORT

Ogólne wymagania dotyczące Transportu podano w ST 00.00.00 „Wymagania ogólne”.

5. WYKONANIE ROBÓT

5.1. Ogólne zasady wykonania Robót

Ogólne wymagania dotyczące wykonania Robót podano w ST 00.00.00 „Wymagania ogólne”.

5.2. Wykonywanie warstw podkładowych

5.2.1. Podkład

Ma decydujące znaczenie dla zapewnienia właściwej niezawodności i trwałości podłogi. Powinien być dostatecznie sztywny i mieć odpowiednią wytrzymałość mechaniczną oraz równą i gładką powierzchnię. Przed wykonaniem podkładu należy ustalić położenie górnej powierzchni posadzki na wysokości ustalonej w projekcie.

Podkłady monolityczne (wylewane) mogą być wykonywane:

- na podłożu, tworząc z nim podkład związany, - na przekładce z papy lub folii lub na warstwie izolacji przeciwwilgociowej, ułożonej na podłożu,

- na warstwie izolacji przeciwdźwiękowej lub ciepłochronnej ułożonej na stropie (podkład pływający).

Podkłady z betonów i zapraw cementowych wykonuje się z cementu portlandzkiego i drobnego żwiru lub piasku o proporcji składników 1:3 lub 1:4. Mieszanek układa się warstwą grubości zwykle 30-40 mm, bezpośrednio na warstwie ochronnej, między listwami metalowymi lub drewnianymi wyznaczającymi grubość podkładu. W okresie kilku pierwszych dni podkład należy zwilżać wodą w celu należytego związania i stwardnienia. Wzdłuż ścian w pomieszczeniach długich lub dużych należy wykonywać szczeliny dylatacyjne obejmujące powierzchnię ok. 20 m². Podkład monolityczny po upływie 6 tygodni od ułożenia jest na tyle suchy, że umożliwi wykonanie posadzki. Podkład betonowy może - w uzasadnionych przypadkach - stanowić samoistną posadzkę.

Podkłady gipsowe i gipsobetonowe, tzw. mokre, wykonuje się z zaczynu gipsowego lub gipsobetonu (mieszanki gipsu z kruszywem). Zaczyn gipsowy szybko wiąże, wymaga wygładzenia powierzchni szpachlówką gipsową nakładaną warstwą grubości 2-3 mm. Podkłady estrichgipsowe mają wyższą wytrzymałość na ściskanie i zginanie niż gipsowe, są łatwiejsze w wykonaniu z powodu wolniejszego wiązania. Podkłady gipsowe i estrichgipsowe wykonuje się grubości ok. 40 mm. **Podkłady samopoziomujące** wykonuje się z suchej mieszanki po dodaniu odpowiedniej ilości wody; w skład mieszanki wchodzi m.in. mączka anhydrytowa (CaSO₄); ma wytrzymałość na ściskanie > 20 MPa, a na zginanie > 4,5 MPa; może być stosowany w budynkach mieszkalnych i użyteczności publicznej jako: podkład podłogowy zespolony, na warstwie oddzielającej, jako składowa podłoga pływających oraz w systemach ogrzewania podłogowego. Zaletą jego jest szybki czas wiązania. Po wykonaniu podkładu może odbywać się na nim ruch pieszy już po 6 godzinach. Wadą jest ograniczona do 2 max 4 mm grubość warstwy. Uzyskuje się równą, poziomą i gładką powierzchnię podkładu bez stosowania dodatkowych zabiegów wyrównujących powierzchnię.

5.2.1.1 Warunki wykonania i kontroli podkładów podłogowych

Podkłady cementowe lub z innych spoiw (PN-EN 13318) powinny być wykonane zgodnie z projektem. W projekcie powinno się podawać wymaganą wytrzymałość i grubość podkładu, sposób jego ułożenia (np. związany z podłożem lub niezwiązany, na izolacji cieplnej itp.) oraz układ szczelin i inne szczegóły (np. cokoły, odwodnienie itp.). Podstawowe wymagania dotyczące wykonania podkładów cementowych, o ile projekt nie stanowi inaczej, są następujące:

- grubość podkładu związanego z podłożem nie powinna być mniejsza niż 25 mm,
- grubość podkładu na izolacji przeciwwilgociowej nie powinna być mniejsza niż 35 mm,
- grubość podkładu „pływającego” na izolacji przeciwdźwiękowej lub cieplnej z materiału ściśliwego (np. wełny mineralnej) nie powinna być mniejsza niż 40 mm, a w przypadku izolacji z wyrobów sztywnych (np. sztywnego styropianu) nie mniejsza niż 35 mm,
- w podkładzie powinny być wykonane zaprojektowane szczegóły, np. szczeliny dylatacyjne, przeciwskurczowe, cokoły, spadki,
- szczeliny dylatacyjne powinny być wykonane w miejscach dylatacji całego obiektu, przy fundamentach urządzeń, wzdłuż osi

słupów konstrukcyjnych oraz w liniach odgraniczających posadzki o wyraźnie różniących się obciążeniach; szerokość szczelin dylatacyjnych powinna wynosić od 4 mm do 12 mm,

- szczeliny powinny być wypełnione odpowiednim materiałem wskazanym w projekcie,
- szczeliny przeciwskurczowe powinny być wykonane w odległościach nie przekraczających:
 - o 3 m w podkładach na otwartym powietrzu na podłożu gruntowym,
 - o 4 m w podkładach na podłożu gruntowym, lecz w pomieszczeniach zamkniętych,
 - o 6 m w podkładach usytuowanych w pomieszczeniach z niewielkimi wahaniami temperatury,
 - o 5,5 m w podkładach usytuowanych w pozostałych miejscach,
- temperatura powietrza podczas wykonywania podkładów cementowych oraz w ciągu co najmniej 3 dni po wykonaniu podkładu powinna być wyższa niż 5 °C,
- zaprawę cementową lub mieszankę betonową należy przygotować zgodnie z opisem zawartym w projekcie,
- zaprawę cementową lub mieszankę betonową należy układać niezwłocznie po jej przygotowaniu, między listwami kierunkowymi o wysokości równej grubości podkładu, z zastosowaniem ręcznego lub mechanicznego zagęszczania powierzchni podkładu,
- w świeżym pokładzie powinny być ukształtowane szczeliny przeciwskurczowe na głębokość od 1/3 do 1/2 grubości podkładu,
- w ciągu pierwszych 7 dni podkład powinien być pielęgnowany,
- podkład powinien mieć powierzchnię równą, stanowiącą płaszczyznę poziomą, lub zgodną z zaprojektowanym spadkiem; powierzchnia podkładu sprawdzana 2-metrową łatą przykładaną w dowolnym miejscu nie powinna wykazywać prześwitów większych niż 3 mm; odchylenie powierzchni podkładu od płaszczyzny poziomej lub pochylonej nie powinno przekraczać 2 mm/m i 5 mm na całej długości lub szerokości pomieszczenia.

Wykonanie wymienionych czynności powinno być odnotowane w dzienniku budowy.

5.2.2. Wykonywanie warstw wyrównujących i izolacyjnych

Warstwę wyrównującą wykonuje się wówczas, gdy powierzchnia podłoża nie jest płaszczyzną poziomą lub ma nierówności.

Wykonuje się ją najczęściej z zaprawy cementowej o stosunku objętościowym cementu do piasku równym od 1:3 do 1:4.

Można stosować również zaprawę polimerowo-cementową o tym samym stosunku objętościowym składników albo wspomnianą wyżej mieszankę samopoziomującą.

Warstwy izolacyjne, w zależności od funkcji, jaką mają spełniać, mogą być: przeciwwilgociowe, parochronne, wodoszczelne, ciepłochronne, przeciwdźwiękowe.

Izolacje przeciwwilgociowe wykonuje się na podłożach leżących bezpośrednio na gruncie w celu zabezpieczenia podłogi przed wodą lub wilgocią gruntową.

Izolacje parochronne wykonuje się w przypadku, gdy w sąsiadujących ze sobą pomieszczeniach występują znaczne różnice temperatury, wilgotności i prężności pary wodnej.

Izolacje wodoszczelne wykonuje się w pomieszczeniach, w których podłoga może być narażona na zalewanie wodą.

Izolacje cieplne wykonuje się w podłogach usytuowanych na podłożu leżącym bezpośrednio na gruncie.

Izolacje przeciwdźwiękowe wykonuje się w konstrukcjach podłóg na stropach międzypiętrowych i zależą one od rodzaju i masy stropu.

5.2.2.1 Warunki wykonania i kontrola izolacji podłogowych cieplnych i przeciwdźwiękowych

Izolacje podłogowe należy wykonywać jedynie na podłożach, których prawidłowość przygotowania została potwierdzona zapisem w dzienniku budowy lub protokołem z odbioru przejściowego.

Podłoże pod izolację cieplną lub przeciwdźwiękową powinno wykazywać wilgotność nie większą niż 3%, a dopuszczalne zagłębienia w powierzchni podłoża nie powinny przekraczać 5 mm.

Sposób wykonania izolacji podłogowych powinien być zgodny z opisem podanym w projekcie.

Podstawowe wymagania dotyczące wykonywania izolacji podłogowych są następujące:

- temperatura powietrza podczas prac zabezpieczających powinna wynosić od 5 °C do 25 °C,
- wyroby i izolacje cieplne w czasie wbudowywania należy chronić przed zawilgoceniem,
- rodzaje i grubość izolacji cieplnych lub przeciwdźwiękowych powinny być podane w projekcie podłogi,
- izolacja cieplna i przeciwdźwiękowa powinny być wykonywane z wyrobów w stanie powietrzno-suchym,
- izolacja cieplna i przeciwdźwiękowa w konstrukcji podłogi powinna być ułożona szczelnie oraz w taki sposób, aby zapobiec tworzeniu się mostków cieplnych lub dźwiękowych; izolacje układane z płyt powinny być układane na spoinę mijaną,
- ułożona warstwa izolacji powinna być chroniona w czasie dalszych robót przed uszkodzeniami i zawilgoceniem,
- należy unikać łączenia wyrobów styropianowych z materiałami wydzielającymi substancje organiczne, które rozpuszczają polistyren.

Wykonanie wymienionych czynności powinno być odnotowane w dzienniku budowy.

5.2.2.2 Warunki wykonania i kontrola izolacji przeciwwilgociowych i parochronnych podłóg

Izolacje przeciwwilgociowe lub parochronne należy wykonywać jedynie na podłożach lub podkładach podłogowych, których prawidłowość wykonania została potwierdzona wpisem do dziennika budowy lub dołączonym protokołem odbioru podłoża lub podkładu.

Podłoża pod izolacje przeciwwilgociowe i parochronne powinny być trwale, równe, bez wgłębień, wypukłości i pęknięć, czyste i odpyłone, bez ostrych krawędzi.

Sposób wykonania izolacji przeciwwilgociowej lub parochronnej powinien być zgodny z opisem podanym w projekcie.

Podstawowe wymagania dotyczące wykonywania izolacji przeciwwilgociowych i parochronnych są następujące:

- izolacje powinny w sposób ciągły i szczelnie zabezpieczać podłogę przed działaniem wody lub pary wodnej,
- izolacje powinny ściśle przylegać do chronionego podłoża, a ich powierzchnia powinna być równa, bez lokalnych wgłębień lub wybrzuszeń,
- izolacje przeciwwilgociowe powinny być umieszczane w konstrukcji podłogi od strony działania wody, a izolacje parochronne od strony działania pary wodnej.

Temperatura powietrza podczas wykonywania izolacji przeciwwilgociowych i parochronnych powinna wynosić:

- powyżej 5 °C w przypadku izolacji z wyrobów bitumicznych przy stosowaniu lepiku na gorąco oraz w przypadku izolacji z wyrobów polimerowo-cementowych,
- powyżej 10 °C w przypadku izolacji z wyrobów bitumicznych rozpuszczalnikowych,
- od 15 °C do 25 °C w przypadku izolacji z wyrobów z żywicy syntetycznych i folii z tworzyw sztucznych. Wykonanie powyższych czynności powinno być odnotowane w dzienniku budowy.

5.3. Warunki wykonania posadzek oraz tolerancje wymiarowe

Uwaga ogólna

Do wykonywania posadzek można przystępować dopiero po zakończeniu wszelkich prac budowlanych i instalacyjnych w konstrukcji podłogi i w pomieszczeniu usytuowania posadzki, z wyjątkiem prac malarskich.

5.3.1. Posadzki z betonu i z zaprawy cementowej

Posadzki z betonu lub z zaprawy cementowej powinny być wykonywane zgodnie z projektem zawierającym dane o rodzaju betonu i jego klasie, wytrzymałości posadzki i jej grubości, ścieralności, technologii układania mieszanki betonowej itp.

Posadzkę z betonu lub z zaprawy cementowej należy wykonywać jedynie na podkładach, których prawidłowość wykonania została potwierdzona wpisem do dziennika budowy lub załączonym do dziennika budowy protokołem odbioru podkładu podłogowego.

Podstawowe wymagania dotyczące wykonania posadzek z betonu i z zaprawy cementowej są następujące:

- posadzka powinna być związana z podkładem podłogowym i powinna przylegać do podkładu całą powierzchnią,
- w posadzkach powinny być wykonane szczeliny dylatacyjne i przeciw-skurczowe w sposób analogiczny, jak w podkładzie podłogowym (patrz p. 3.3.3), oraz szczeliny izolacyjne oddzielające posadzkę wraz z całą konstrukcją podłogi od pionowych elementów obiektu lub dzielące fragmenty posadzki różniące się między sobą obciążeniami użytkowymi, wymiarami itp.
- posadzka powinna mieć jednolitą barwę; powierzchnia posadzki powinna być zatarta według wymagań projektu; niedopuszczalne są pęknięcia,
- powierzchnia posadzki powinna być równa; dopuszczalne odchylenie mierzone 2-metrową łata kontrolną nie powinno przekraczać 3 mm w przypadku posadzek wykonanych z zaprawy cementowej i 5 mm w przypadku posadzek wykonanych z betonu,
- dopuszczalne odchylenie od poziomu lub od ustalonych spadków mierzone 2-metrową łata kontrolną nie powinno być większe niż ± 5 mm na całej długości lub szerokości posadzki i nie powinno powodować zaniku zaprojektowanego spadku,
- grubość posadzki wykonanej z zaprawy cementowej powinna wynosić nie mniej niż 20 mm, a z betonu nie mniej niż 30 mm,
- w miejscach przylegania posadzki do ściany powinny być wykonane cokoły,
- posadzkę należy pielęgnować przez pierwsze 7 dni od daty wykonania, o ile projekt nie stanowi inaczej. Wykonanie wymienionych czynności powinno być odnotowane w dzienniku budowy.

5.3.2. Posadzki polimerowo-betonowe

Posadzki z mieszanki betonowej modyfikowanej polimerami powinny być wykonywane zgodnie z projektem zawierającym dane o rodzaju betonu i jego klasie, dodatkach polimerów, wytrzymałości posadzki i jej grubości, ścieralności, technologii układania mieszanki betonowej itp.

Posadzkę z mieszanki polimerowo-betonowej należy wykonywać jedynie na podkładach, których prawidłowość wykonania została potwierdzona wpisem do dziennika budowy lub załączonym do dziennika budowy protokołem odbioru podkładu podłogowego.

Podstawowe wymagania dotyczące wykonania posadzek polimerowo-betonowych są następujące:

- w posadzce powinny być wykonane szczeliny dylatacyjne w miejscach dylatacji podkładu podłogowego, przy ścianach, słupach, fundamentach oraz w liniach odgraniczających posadzki o wyraźnie różniących się obciążeniach,
- szerokość szczelin dylatacyjnych powinna wynosić od 4 mm do 12 mm,
- posadzka przy ścianach powinna być wykończona cokołem,
- grubość posadzki powinna być nie mniejsza niż 30 mm, o ile projekt nie stanowi inaczej,
- posadzka powinna całą swoją powierzchnią przylegać do podkładu podłogowego,
- powierzchnia posadzki powinna mieć jednolitą barwę; niedopuszczalne są pęknięcia,
- powierzchnia posadzki powinna być równa; dopuszczalne odchylenie mierzone 2-metrową łata nie powinno być większe niż 5 mm; dopuszczalne odchylenie od poziomu lub zaprojektowanych spadków nie powinno być większe niż 5 mm na całej długości lub szerokości posadzki,
- posadzkę należy pielęgnować przez pierwsze 7 dni od daty jej wykonania, chroniąc ją przed uszkodzeniami mechanicznymi, jeżeli projekt nie stanowi inaczej.

Wykonanie wymienionych czynności powinno być odnotowane w dzienniku budowy.

5.3.3. Posadzki z płytek (terakotowych, klinkierowych, lastrykowych i innych)

Posadzki z płytek terakotowych mocowane są klejem lub zaprawą cementową, najczęściej na cienkiej spoinie grubości od 3 do 6 mm, w zależności od wielkości płytki. Po naniesieniu warstwy kleju lub zaprawy na podłożu rozprowadza się ją szpachlą lub pacą zębatą o wysokości zębów od 5 do 8 mm.

Posadzki z gresów charakteryzują się niską nasiąkliwością, wysoką twardością, wytrzymałością i mrozoodpornością. Gresy mocuje się klejem, tak samo jak płytki terakotowe.

Posadzkę z płytek można wykonywać jedynie na podkładzie, którego prawidłowość wykonania została potwierdzona wpisem do dziennika budowy lub protokołem odbioru dołączonym do dziennika budowy.

Wykonanie posadzki powinno być zgodne z projektem określającym rodzaj płytek, zaprawę lub kit stosowany do układania płytek, grubość warstwy zaprawy lub kitu stosowanych pod płytki, szerokość spoin, dylatacji itp.

Podstawowe wymagania dotyczące wykonania posadzek z płytek są następujące:

- w pomieszczeniach, w których wykonuje się posadzki z płytek układanych na zaprawach cementowych, w trakcie robót i przez kilka dni po wykonaniu posadzki temperatura powietrza nie powinna być niższa niż 5 °C,
- temperatura powietrza w pomieszczeniach, w których posadzka z płytek jest układana na zaprawach i kitach z żywic syntetycznych, nie powinna być niższa niż 15 °C w trakcie robót i przez kilka dni po wykonaniu posadzki,
- w miejscach przebiegu dylatacji konstrukcyjnych obiektu, również w posadzce powinna być wykonana szczelina dylatacyjna; w posadzce ze spadkiem szczelina dylatacyjna powinna być wykonana na linii wodo rozdziału,
- posadzka powinna być czysta; ewentualne zabrudzenia zaprawą lub kitem należy usuwać niezwłocznie w trakcie wykonywania posadzki,
- powierzchnia posadzki powinna być równa i pozioma lub ze spadkiem podanym w projekcie; dopuszczalne odchylenie powierzchni posadzki od płaszczyzny poziomej, mierzone 2-metrową łata w dowolnych kierunkach i w dowolnym miejscu, nie powinno być większe niż 5 mm na całej długości lub szerokości posadzki,
- spoiny między płytkami przez całą długość i szerokość pomieszczenia powinny tworzyć linie proste; dopuszczalne odchylenie spoin od linii prostej nie powinno wynosić więcej niż:
 - 2 mm na 1 m i 3 mm na całej długości lub szerokości posadzki w przypadku płytek gatunku pierwszego, o 3 mm na 1 m i 5 mm na całej długości lub szerokości posadzki w przypadku płytek gatunku drugiego i trzeciego;
- grubość spoin między płytkami nie powinna być większa niż 2 mm,
- płytki powinny być związane z podkładem warstwą zaprawy lub kitu na całej swej powierzchni,
- w miejscach przylegania do ścian posadzka powinna być wykończona cokołami o wysokości co najmniej 100 mm; cokoły powinny być trwale związane z posadzką,
- w miejscu styku posadzki z kanałami, fundamentami oraz w miejscach styku dwóch odmiennych posadzek - posadzki te powinny być odgraniczone materiałem podanym w projekcie.

Wykonanie wymienionych czynności powinno być odnotowane w dzienniku budowy.

5.3.4. Posadzki kamienne

Posadzkę kamienną można wykonywać jedynie na podkładzie, którego prawidłowość wykonania została potwierdzona wpisem do dziennika budowy lub protokołem odbioru dołączonym do dziennika budowy.

Wykonanie posadzki powinno być zgodne z projektem określającym rodzaj płyt, zaprawę stosowaną do układania płyt, grubość warstwy zaprawy stosowanej pod płyty, szerokość spoin, dylatacji itp.

Posadzki z płyt kamiennych mogą być stosowane w pomieszczeniach zamkniętych oraz na otwartym powietrzu.

Podstawowe wymagania dotyczące wykonania posadzek kamiennych są następujące:

- temperatura powietrza w trakcie układania posadzki kamiennej nie powinna być niższa niż 5 °C; temperatura ta powinna występować od co najmniej 48 godz.
- przed rozpoczęciem prac posadzkowych i przez co najmniej 14 dni po wykonaniu posadzki,
- w posadzkach z elementów regularnych spoiny powinny być prostoliniowe i o jednakowej grubości, nie większej niż:
 - 2 mm w pomieszczeniach,
 - od 3 mm do 5 mm w otwartym powietrzu,
- w posadzkach wykonanych z elementów o nieregularnych kształtach należy przestrzegać, aby mimo nieregularnego układu spoin ich grubość była w przybliżeniu jednakowa i nie przekraczała 8 mm,
- dylatacje posadzki powinny pokrywać się z dylatacjami podłoża i podkładu podłogowego, ponadto szczeliny dylatacyjne powinny oddzielać posadzkę od ścian, słupów lub fragmentów posadzki różniących się obciążeniami użytkowymi, szerokość szczelin dylatacyjnych powinna wynosić od 10 mm do 15 mm; szczeliny dylatacyjne powinny być wypełnione materiałem podanym w projekcie,
- posadzka powinna być wykończona przy ścianach, słupach lub innych pionowych elementach cokołem kamiennym,
- posadzka powinna być związana z podkładem podłogowym,
- powierzchnia posadzki powinna być równa i płaska lub wykazywać spadek podany w projekcie; posadzka wykonana z płyt o fakturze pół polerowanej, szlifowanej lub piłowanej nie powinna przy sprawdzeniu krzyżowym 3-metrową łatą wykazywać - na długości tej łaty - odchylenia od płaszczyzny większego niż 2 mm, a posadzka z płyt groszkowanych odchylenia większego niż 3 mm,
- w posadzkach wykonanych z kwadratowych lub prostokątnych płyt spoiny powinny tworzyć układ wzajemnie równoległych i prostopadłych linii prostych, a odchylenia linii spoin od linii prostych nie powinny przekraczać 2 mm na długości do 5 m i 3 mm na długości ponad 5 m.

Wykonanie wymienionych czynności powinno być odnotowane w dzienniku budowy.

5.3.5. Posadzki asfaltowe

Posadzkę asfaltową można wykonywać jedynie na podkładzie, którego prawidłowość wykonania została potwierdzona wpisem do dziennika budowy lub protokołem odbioru dołączonym do dziennika budowy.

Wykonanie posadzki powinno być zgodne z projektem określającym rodzaj asfaltu, wypełniaczy, wyroby pomocnicze, grubość warstwy, spadki itp.

Podstawowe wymagania dotyczące wykonania posadzek asfaltowych są następujące:

- posadzki asfaltowe powinny być wykonywane w pomieszczeniach, w których temperatura powietrza jest wyższa niż 10 °C,
- posadzka powinna całą powierzchnią przylegać do podkładu podłogowego i być z nim związana,
- posadzka powinna mieć jednolitą ciemną barwę; niedopuszczalne są pęcherze czy pęknięcia; po ułożeniu posadzki jej powierzchnia powinna być posypana piaskiem lub mączką mineralną,
- powierzchnia posadzki powinna być równa i pozioma lub o spadkach określonych w projekcie; dopuszczalne odchylenie powierzchni posadzki od płaszczyzny, mierzone 2-metrową łatą kontrolną przykładaną w dwóch prostopadłych do siebie kierunkach w co najmniej trzech dowolnych miejscach posadzki, nie powinno być większe niż 3 mm na całej długości łaty; dopuszczalne odchylenie od poziomu lub ustalonych spadków nie powinno być większe niż 5 mm na całej długości lub szerokości posadzki,
- miejsca styków i załamań powierzchni posadzki powinny być wyokrąglone; przy ścianach i słupach posadzka powinna być wykończona cokolikiem o wysokości co najmniej 15 cm,
- grubość posadzki, o ile projekt nie stanowi inaczej, powinna wynosić od 25 mm do 35 mm; dopuszczalne odchylenie od podanej w projekcie grubości posadzki wynosi ± 3 mm,
- szczeliny dylatacyjne powinny być wykonane w posadzce w miejscach dylatacji podkładu podłogowego, przy fundamentach, wzdłuż osi słupów i w liniach oddzielających fragmenty posadzki różniące się wielkością obciążeń; szerokość szczelin dylatacyjnych powinna wynosić od 5 mm do 10 mm; szczeliny powinny być wypełnione materiałem podanym w projekcie.

Wykonanie wymienionych czynności powinno być odnotowane w dzienniku budowy.

5.3.6. Posadzki z żywicy syntetycznych

Posadzkę z żywicy syntetycznych można wykonywać jedynie na podkładzie, którego prawidłowość wykonania została potwierdzona wpisem do dziennika budowy lub protokołem odbioru dołączonym do dziennika budowy.

Wykonanie posadzki powinno być zgodne z projektem określającym rodzaj masy posadzkowej z żywicy syntetycznej, wypełniaczy, wyroby pomocnicze, grubość warstwy posadzki, szczeliny dylatacyjne, spadki itp.

Podstawowe wymagania dotyczące wykonania posadzek z żywicy syntetycznych są następujące:

- temperatura powietrza podczas wykonywania posadzek powinna zawierać się w przedziale od 15 °C do 25 °C, wilgotność względna powietrza nie powinna przekraczać 70%,
- temperatura podkładu podłogowego w trakcie wykonywania posadzki oraz w trakcie jej utwardzania się powinna być wyższa niż 15 °C; wyroby do wykonywania posadzki powinny mieć temperaturę równą lub zbliżoną do temperatury podkładu podłogowego,
- w trakcie wykonywania posadzki należy ukształtować w niej szczeliny dylatacyjne i inne podane w projekcie, jak również zaprojektowane szczegóły wykończenia posadzki, takie jak wpusty podłogowe, połączenia posadzki ze ścianą lub z innymi posadzkami,
- przyrządy używane do wykonania posadzki powinny być bezwzględnie czyste; do mycia i płukania przyrządów należy stosować rozpuszczalniki podane w instrukcji stosowania danego materiału powołanej w projekcie,
- po wykonaniu posadzki należy zapewnić podane w projekcie warunki pielęgnacji i utwardzania się warstwy posadzkowej; czas, po upływie którego posadzka uzyska optymalne parametry techniczne, powinien być zgodny z podanym w projekcie.

Wykonanie wymienionych czynności powinno być odnotowane w dzienniku budowy.

5.3.7. Wykonywanie posadzek posadzki z PVC

Zgodnie z instrukcją instalacji wykładzin podłoża betonowe muszą spełniać następujące warunki:

- czyste,
- odpowiednio twarde i stabilne wymiarowo,
- gładkie,

permanently suche - jedyny wiarygodny pomiar wilgotności podłoża przy użyciu aparatu CM - maksymalna dopuszczalna wilgotność dla wykładzin wynosi 3% (wagowo).

Podczas przygotowania podłoża pod wykładzinę elastyczne używa się mas wyrównujących, których producenci zalecają jeszcze niższą dopuszczalną wilgotność (2,5%) przy której można taką masę wylewać. Nie zastosowanie się do powyższych wymagań

spowoduje nieprawidłowości w instalacji wykładziny co w konsekwencji może doprowadzić do jej zniszczenia i konieczności ponownej instalacji. Posadzki z PVC mogą być wykonane z płytek lub wykładzin rulonowych.

Posadzki z płytek PVC układane są przede wszystkim na monolitycznych podkładach cementowych lub gipsowych na gładką powierzchnię (z warstwą wygładzającą). Płytki mocuje się za pomocą kleju dyspersyjnego lub kontaktowego. Temperatura układania pokojowa, powyżej 15°C. Posadzka może być użytkowana po 24 godzinach od ułożenia. Z płytek PVC można wykonywać posadzki antypoślizgowe, antyelektrostatyczne z izolacją akustyczną.

Posadzki z wykładzin rulonowych z PVC stosowane są jako jednorodne i z warstwą izolacyjną spienioną. Wykładziny mogą być układane na podłożu betonowym z masy samopoziomującej. Wykładzinę mocuje się za pomocą klejów dyspersyjnych (wykładziny o powierzchni do 20 m² można układać za pomocą taśm dwustronnie klejących). Użytkowanie po 24 godzinach lub po zaniku zapachu.

5.3.7.1 Przygotowanie podłoża

Podłoże powinno być gładkie, odpowiedniej wytrzymałości, równe, suche, oczyszczone z wszelkich zanieczyszczeń, kurzu i zagruntowane.

Uwaga: Należy pamiętać, że resztki asfaltu, tłuszczu, środków impregnujących, atrament z długopisów itp. mogą powodować odbarwienia wykładziny. Przy podkładach cementowych zaleca się stosowanie mas wygładzających (samopoziomujących) przeznaczonych do stosowania pod wykładziny elastyczne. Podłoża z płyt wiórowych należy kłaść zgodnie z zaleceniami ich producenta. Gdy zastosowane jest ogrzewanie podłogowe należy pamiętać, że wykładzina podłogowa nie może być narażona na temperaturę przekraczającą 30°C. W przeciwnym wypadku może ulec odbarwieniu lub innym nieodwracalnym zmianom. W przypadku stosowania dwuskładnikowych środków poliestrowych mogą wystąpić odbarwienia, jeśli proporcje zostaną dobrane niewłaściwie.

Wszelkie oznaczenia mogą być dokonywane jedynie ołówkami grafitowymi. Należy pamiętać, że wszelkie oznaczenia flamastrami, markerami, długopisami, piórami kulkowymi itp. spowodować mogą odbarwienia na skutek dyfuzji tuszu w strukturę wykładziny. Do przygotowania podłoża używaj tylko mas wodoodpornych. Wilgotność podłoża nie powinna być wyższa niż 2% dla cementu i 0,5% dla anhydrytu (gipsu).

5.3.7.2 Przygotowanie materiału

Przed instalacją należy sprawdzić rolki wykładziny pod kątem numerów fabrycznych. Zachowaj etykiety fabryczne wszystkich rolek, aż do chwili zakończenia instalacji.

Uwaga: W celu uniknięcia różnicy w odcieniach, do jednego pomieszczenia należy uobrać wykładzinę pochodzącą z tej samej serii produkcyjnej. Zaleca się również układanie wykładziny kolejno sąsiednimi numerami rolek. W miarę możliwości rolki należy przewijać przed instalacją. Rolki należy przechowywać w pozycji pionowej lub poziomo w jednej warstwie.

O wadach widocznych należy informować niezwłocznie jeszcze przed zamontowaniem wykładziny.

5.3.7.3 Instalacja wykładzin elastycznych

Przed instalacją wykładzina powinna przyjąć temperaturę pomieszczenia (nie niższą niż 18°C). Dopiero wtedy należy przyciąć arkusze wykładziny. W miarę możliwości należy rozłożyć je na płaskim podłożu, by materiał pozbył się naprężeń i przyjął temperaturę pomieszczenia. Jest to szczególnie istotne w przypadku dłuższych arkuszy. Należy unikać marszczenia i zaginania materiału, gdyż może to doprowadzić do nieodwracalnych zmian. Używać należy tylko klejów przeznaczonych do wykładzin winylowych, stosuj się do wskazań producenta klejów. Arkusze wykładziny należy łączyć termicznie przy pomocy sznura spawalniczego Tarkett.

Plan instalacji

Przed rozpoczęciem pracy należy przygotować plan instalacji.

Trasowanie i przycinanie

Sukces całej instalacji leży we właściwym przygotowaniu pierwszego arkusza. w czasie instalacji kurczy się na długości i rozszerza na szerokości. Z tego powodu przy docinaniu arkuszy należy uwzględnić dodatkową długość (około 10 mm na każdy metr długości arkusza), ale nie więcej niż 100 mm.

Klejenie

Klejenie stanowi podstawę doskonale ułożonej podłogi. Wykładzinę należy kłaść na ciągle mokry klej i dokładnie docisnąć do podłoża, zwłaszcza na brzegach. Następnie przy pomocy walca należy walcować powierzchnię najpierw w szerz, a potem wzdłuż arkusza oraz usunąć nadmiar kleju. Po instalacji należy się upewnić, że pomieszczenie jest dobrze wietrzone. Świeżo ułożona podłoga nie powinna być używana do momentu całkowitego wyschnięcia kleju, co w normalnych warunkach trwa dwa dni.

Zgrzewanie

Po wyschnięciu kleju (z reguły następnego dnia), podłogę można zgrzewać. Zgrzewanie ma na celu uzyskanie efektu dekoracyjnego bądź idealnie higienicznej podłogi.

- używać dyszy do szybkiego zgrzewania o średnicy 5 mm

- temperatura zgrzewania: 350 °C

Przy użyciu przymiaru i ołówka zaznacz Linie na wszystkich ścianach pomieszczenia na wysokości ok. 10 cm. Przy pomocy drobnoząbkowanej pacy nałóż warstwę kleju na ściany do poziomu linii. Rozprowadź część kleju na podłoże (tak jak to pokazano na rysunku).



Podczas gdy klej nabiera ciągliwej konsystencji, przytnij wykładzinę według projektu. Długość arkuszy powinna przewyższać długość pomieszczenia, oznacz środek arkusza oraz środek podłoża prostopadłymi osiami. Ułatwi to ułożenie arkusza we właściwej pozycji. Punkty przecięcia osi na wykładzinie i na podłożu powinny zachodzić na siebie.

Jeśli szerokość pomieszczenia przekracza szerokość wykładziny (tzn. jeśli dla przykrycia podłoża potrzeba więcej niż jednego arkusza), zaznacz na podłożu linię równoległą do ściany wzdłużnej w odległości 12 cm od miejsca, gdzie sięga arkusz wykładziny. Na tej linii zaznacz środek pomieszczenia. Na odwrotnej stronie wszystkich arkuszy zaznacz ich środek prostopadłymi osiami. Punkty przecięcia osi na podłożu i na arkuszach powinny zachodzić na siebie.

Zwiń arkusze z połowy długości pomieszczenia. Rozprowadź klej na podłożu pacą zębatą. Wokół otworów ściekowych i w miejscach trudno dostępnych użyj pędzla z miękkiego włosia. Wokół i wewnątrz otworów ściekowych zastosuj klej kontaktowy. Stosuj się do zaleceń producenta kleju, który wybrałeś.

Dopasowanie. Cokoliki i narożniki

Dociśnij starannie wykładzinę rolką narożnikową.

Powstała luka musi zostać uzupełniona trójkątem wyciętym z wykładziny. Aby ułatwić przyklejanie trójkąta, wykonaj żłobek na odwrotnej stronie materiału za pomocą noża okrągłego Tarkett. Głębokość żłobka nie powinna przekraczać połowy grubości arkusza.

Przy pomocy rolki narożnikowej dociśnij wykładzinę tak, aby przylegała ściśle do linii zetknięcia ściany podłogą. W pomieszczeniach, gdzie arkusz wykładziny wystarcza dla zakrycia całego podłoża, klej można rozprowadzić na całej powierzchni przed położeniem arkusza. Metoda ta wymaga doświadczenia, lecz jest najszybsza.

Połączenie narożnikowe powinno być umieszczone na jednej ze ścian, pod kątem ok. 45°. Wybierz najmniej widoczną (słabo oświetloną) ścianę.

Teraz możesz zagiąć trójkąt i dociśnąć go do narożnika. Jeżeli trójkąt będzie zachodził na część ścienną wykładziny, przytnij nadmiar materiału tak, aby krawędzie dokładnie do siebie pasowały. Przetnij zachodzący materiał, aby ściśle przylegał. Frezowanie i spawanie połączeń należy wykonać po dokładnym wyschnięciu kleju

W narożnikach wewnętrznych należy przeciąć fałdę materiału rozpoczynając na wysokości ok. 5 mm nad podłożem. Jeżeli przed dopasowaniem materiału zachodzi potrzeba jego podgrzania (uplastycznienia), podgrzej także przestrzeń pomiędzy ścianą a materiałem. Dzięki temu wykładzina będzie lepiej przylegała do pokrytej klejem ściany



W narożnikach zewnętrznych wykładzinę należy odgiąć i naciąć, rozpoczynając na wysokości ok. 5 mm nad podłożem. (Linie na rysunku pokazują zarys narożnika na arkuszu i pozycję przecięcia pod kątem 45°). Następnie należy wykonać cięcie po przekątnej, tak jak pokazano na rysunku.



W narożnikach wewnętrznych i zewnętrznych użyj do spawania zgrzewarki termicznej. Końcówka do zgrzewania sznurowego Tarkett jest specjalnie przystosowana do zgrzewania podłóg winylowych. Doskonały rezultat zapewnia stosowanie końcówki reperacyjnej firmy Tarkett (Swan neck), którą ostatecznie uszczelnia się wszystkie zgrzewy wzdłuż ścian i podłóg.

Dopasowanie wykładziny wokół rur i podłogowych otworów ściekowych



W przypadku rur usytuowanych w pobliżu ścian wykonaj nacięcie w arkuszu i dociśnij wokół rury tak, by powstał kołnierz. Jeśli rura znajduje się blisko ściany, cięcie należy wykonać tak, jak pokazano na rysunku (linia przerywana). Jeśli osłona rury wykonywana jest:

A) z wykładziny podłogowej przygotowaną osłonę należy dopasować do rury, następnie używając kleju kontaktowego przykleić i ostatecznie zespawać brzoży wykładziny, używając w tym celu końcówki typu "swan neck" (szyja łabędzia).



B) Osłony prefabrykowane - zamontuj wg wskazań producenta. Dla dodatkowego uszczelnienia wokół rur można użyć odpowiedniego uszczelniacza do zgrzewów, bądź masy uszczelniającej (np. silikon, Aquatät lub podobne). Uszczelniacz należy stosować pomiędzy podłożem, a arkuszem winylowym.



W przypadku rur ściekowych zegnij arkusz przy rurze i zaznacz na nim punkt odpowiadający środkowi rury. Wytnij w wykładzinie otwór o średnicy ok. 25 mm mniejszej niż średnica rury. Otwór wycinaj zaczynając od zgięcia - tak jak pokazano na rysunku. Ogrzej arkusz winylowy i wciśnij go w rurę. Odetnij nadmiar materiału nożem hakowym.



Otwory ściekowe, leżące w tej samej płaszczyźnie co podłoga. Ogrzej arkusz i zaznacz usytuowanie otworu przy pomocy pierścienia zaciskowego. Następnie wytnij niewielki otwór pośrodku oznaczonego otworu ściekowego. Ogrzej wykładzinę i wciśnij pierścień w otwór. Jeśli posłużyłeś się pierścieniem nastawnym, upewnij się, czy przylega on ściśle do krawędzi otworu. W celu dodatkowego uszczelnienia rozprowadza się warstwę silikonu pomiędzy arkuszem, a krawędzią pierścienia.

Zgrzewanie

Do frezowania wszystkich złącz stosuje się frezarkę ręczną Tarkett z ostrzem ze stopu twardego. Duże powierzchnie można frezować przy pomocy frezarki elektrycznej. Spawanie termiczne wykonujemy przy pomocy zgrzewarki termicznej wyposażonej w końcówkę do zgrzewania sznurowego (speed welding nozzle).

Zgrzewaj gorącym powietrzem przy użyciu końcówki do zgrzewania sznurowego Tarkett. **Uwaga:** wszystkie zgrzewy muszą ostygnąć przed odcięciem nadmiaru zgrzewu. Odcinanie rozpocznij w miejscu, gdzie rozpocząłeś zgrzewanie. Zaleca się dwuetapową obróbkę zgrzewu: wstępną i wygładzającą. Nóż do odcinania nadmiaru zgrzewu zapewnia wykonanie obu etapów pracy. Po jednej stronie noża znajduje się ostrze do obróbki wstępnej, a po drugiej ostrze do wygładzania.

5.3.8. Wykładziny dywanowe

Wykładziny dywanowe układa się w temperaturze 15°C, użytkowanie po 24 godz. od wykonania. Mocowanie za pomocą klejów dyspersyjnych lub układanie luźne. Ze względu na zróżnicowanie wyrobów i producentów wykładzin z tworzyw sztucznych wykonanie posadzek powinno odbywać się zgodnie ze szczegółowymi zaleceniami producentów.

6. KONTROLA JAKOŚCI ROBÓT

6.1. Ogólne zasady kontroli

Ogólne wymagania dotyczące kontroli jakości Robót podano w ST 00.00.00 „Wymagania ogólne”.

6.1.1. Prawdliwość wykonania robót oraz ich zgodność z projektem

sprawdza się podczas ostatecznego odbioru budynku lub jego części. Podstawą odbioru robót są dokumenty:

projekt techniczny zawierający na rysunkach wykonawczych wszystkie dane niezbędne do wykonania robót; na rysunkach wykonawczych powinny być uwidocznione wszelkie zmiany dokonane w trakcie wykonywania robót, a udokumentowane w dzienniku budowy odpowiednim zapisem potwierdzonym przez nadzór techniczny,

- dziennik budowy,
- certyfikaty lub świadectwa zgodności materiałów,
- Polskie Normy i aprobaty techniczne określające wymagania i badania techniczne przy odbiorze poszczególnych rodzajów podłóg.

W dzienniku budowy dokonuje się zapisów dotyczących międzyoperacyjnych odbiorów poszczególnych robót zanikających, jak np. wykonania warstw izolacyjnych i podkładów, od których jakości zależy ostateczna wartość techniczna podłóg. Badania wykonanych podłóg składają się z badań pośrednich, które obejmują badania materiałów, podkładów, warstw izolacyjnych itp., oraz badań bezpośrednich obejmujących sprawdzenie prawidłowości wykonania posadzeki.

6.1.2. Zakres czynności kontrolnych

Zakres podstawowych czynności kontrolnych w trakcie odbioru, zarówno przejściowego, jak i końcowego, obejmuje:

- sprawdzenie kompletności przedłożonej dokumentacji,
- sprawdzenie prawidłowości wykonania robót poprzedzających na podstawie zapisów w dzienniku budowy lub protokołów odbioru,
- sprawdzenie zgodności z projektem zastosowanych wyrobów - na podstawie zapisów j.w.,
- sprawdzenie jakości wykonania wizualnie lub na podstawie przeprowadzonych w trakcie odbioru badań sprawdzających, podanych w p. 4.4.6 niniejszego opracowania oraz w projekcie.

6.1.3. Kontrola i badania przy odbiorach przejściowych

6.1.4. Kontrola i badania podłoża pod izolację podłogi

Zakres czynności kontrolnych dotyczących podłoża pod izolację podłogi powinien obejmować:

- sprawdzenie wizualne powierzchni podłoża pod względem wyglądu zewnętrznego, szorstkości, czystości, zawilgocenia,
- sprawdzenie rozmieszczenia i wymiarów szczelin dylatacyjnych,
- sprawdzenie wytrzymałości betonu podłoża metodami nieniszczącymi. Wyniki kontroli podłoża powinny być zamieszczone w dzienniku budowy.

6.1.5. Kontrola i badania izolacji podłogowych

Odbiór izolacji podłogowych przeciwwilgociowych, cieplnych i przeciwdźwiękowych powinien nastąpić po określonym w projekcie czasie od wykonania izolacji.

Zakres czynności kontrolnych dotyczących izolacji podłogowych obejmuje:

- wizualne sprawdzenie izolacji przeciwdźwiękowej; warstwa izolacji powinna równomiernie pokryć powierzchnię stropu, a styki wyrobów izolacyjnych powinny do siebie przylegać; niedopuszczalne jest występowanie ubytków w warstwie izolacyjnej; wykończenie izolacji przy ścianie powinno objąć projektowany podkład betonowy pod posadzkę,
- wizualne sprawdzenie izolacji przeciwwilgociowej (parochronnej); warstwa izolacji powinna być ciągła, równa, bez zmarszczeń, pęknięć i pęcherzy; izolacja powinna przylegać do podłoża,
- wizualne sprawdzenie izolacji cieplnej; warstwa izolacji powinna być ciągła i powinna przylegać do podłoża,
- sprawdzenie izolacji cieplnej lub przeciwdźwiękowej przez dotyk palcem; izolacja nie może być zawilgocona,
- wizualne sprawdzenie ciągłości warstwy izolacyjnej, poprawności i dokładności obróbienia szczegółów uszczelnień; izolacja nie może mieć pęcherzy, sfaldowań, odspojeń, niedoklejonych zakładów.

6.1.6. Kontrola i badania podkładów pod posadzkę

Odbiór podkładu posadzkowego powinien być wykonany bezpośrednio przed przystąpieniem do wykonywania robót posadzkowych.

Zakres czynności kontrolnych powinien obejmować:

- sprawdzenie wizualne wyglądu powierzchni podkładu pod względem wymaganej szorstkości, występowania ubytków i porowatości, czystości i zawilgocenia,
- sprawdzenie równości podkładu, które przeprowadza się przykładając w dowolnych miejscach i kierunkach 2- metrową

łatę,

- sprawdzenie spadków podkładu posadzkowego za pomocą 2-metrowej łąty i poziomnicy; pomiary równości i spadków należy wykonać z dokładnością do 1 mm,
- sprawdzenie prawidłowości wykonania szczegółów w podkładzie: szczelin dylatacyjnych, przeciwskurczowych, cokołów itp. wizualnie i dokonując pomiarów szerokości i prostoliniowości szczelin oraz wysokości cokołów,
- sprawdzenie wytrzymałości betonu, zaprawy cementowej, gipsu lub innych materiałów, z których podkład został wykonany, metodami nieniszczącymi.

6.1.7. Kontrola i badania posadzek betonowych, z zaprawy cementowej i polimerowo-betonowych

Zakres czynności kontrolnych dotyczących posadzek betonowych, z zaprawy cementowej i polimerowo-betonowych powinien obejmować:

- wizualne sprawdzenie wyglądu zewnętrznego i wykończenia posadzki; posadzka powinna mieć jednolitą barwę; powierzchnia posadzki powinna być zatarta zgodnie z wymaganiami projektu; pęknięcia na posadzce są niedopuszczalne; w miejscach przylegania posadzki do ściany powinny być wykonane cokoły,
- sprawdzenie równości i spoziomowania powierzchni za pomocą kontrolnej łąty o długości 2 m przez przyłożenie jej w różnych kierunkach w dowolnym miejscu powierzchni posadzki; prześwit pomiędzy łątą a powierzchnią posadzki należy mierzyć z dokładnością do 1 mm; przy sprawdzaniu odchyień od poziomu należy dodatkowo posługiwać się poziomnicą,
- sprawdzenie przylegania do podkładu przez lekkie opukiwanie posadzki młotkiem drewnianym; charakterystyczny głuchy dźwięk świadczy o braku przylegania posadzki do podkładu; posadzka, która nie przylega do podkładu posadzkowego, nie może być odebrana,
- sprawdzenie grubości posadzki - na żądanie inwestora - poprzez wycięcie w dowolnie wybranych miejscach trzech otworów kwadratowych o wielkości boków nie przekraczających 10 cm i zmierzenie grubości posadzki z dokładnością do 1 mm; za wynik sprawdzenia grubości posadzki przyjmuje się średnią arytmetyczną pomiarów w trzech otworach; na każde 100 m² posadzki powinno przypadać co najmniej jedno sprawdzone miejsce,
- sprawdzenie szerokości szczelin dylatacyjnych - wizualnie i za pomocą pomiarów - oraz porównanie wyniku z wymaganiami projektu.

Wynik odbioru należy opisać w dzienniku budowy. Jeżeli chociaż jedno sprawdzone miejsce nie spełni stawianego mu wymagania, nie można uznać, że posadzka została wykonana prawidłowo.

6.1.8. Kontrola i badania posadzek z płytek

Zakres czynności kontrolnych dotyczących posadzek z płytek powinien obejmować:

- sprawdzenie prawidłowości ułożenia płytek; ułożenie płytek oraz ich barwę i odcień należy sprawdzić wizualnie i porównać z wymaganiami projektu technicznego oraz wzorcem płytek,
- sprawdzenie odchylenia powierzchni posadzki od płaszczyzny za pomocą łąty kontrolnej długości 2 m przykładanej w dwóch różnych kierunkach, w dowolnym miejscu posadzki; prześwit między łątą i powierzchnią posadzki należy zmierzyć z dokładnością do 1 mm,
- sprawdzenie prostoliniowości spoin za pomocą cienkiego drutu naciągniętego wzdłuż spoin na całej ich długości i dokonanie pomiaru odchyień z dokładnością do 1 mm,
- sprawdzenie związania posadzki z podkładem przez lekkie opukiwanie posadzki młotkiem drewnianym; charakterystyczny głuchy dźwięk jest dowodem nie związania posadzki z podkładem,
- sprawdzenie grubości spoin i ich wypełnienia za pomocą oględzin zewnętrznych i pomiaru; na dowolnie wybranej powierzchni posadzki wielkości 1 m² należy zmierzyć spoiny suwmiarką z dokładnością do 0,5 mm.

Wyniki kontroli posadzek powinny być porównane z wymaganiami podanymi w projekcie lub w p. 3.3 niniejszego opracowania i opisane w dzienniku budowy lub protokole załączonym do dziennika budowy.

Jeżeli choć jedna z kontrolowanych cech nie spełnia stawianego wymagania, odbieranych prac budowlanych nie można uznać za wykonane prawidłowo.

6.1.9. Kontrola i badania posadzek kamiennych

Zakres czynności kontrolnych dotyczących posadzek kamiennych powinien obejmować:

- sprawdzenie równości powierzchni oraz prawidłowości spoziomowania i spadków posadzki, które należy przeprowadzić za pomocą przykładania w dwóch prostopadłych do siebie kierunkach łąty kontrolnej o długości 3 m w dowolnych miejscach powierzchni; należy zmierzyć prześwit między łątą i powierzchnią posadzki z dokładnością do 0,5 mm; po przyłożeniu do łąty poziomnicy należy sprawdzić prawidłowość spoziomowania oraz zmierzyć spadki posadzki,
- sprawdzenie grubości i sposobu wypełnienia spoin za pomocą oględzin zewnętrznych; w przypadkach wątpliwych należy zmierzyć wymiary spoin z dokładnością do 0,5 mm,
- sprawdzenie prostoliniowości i prawidłowości układu spoin w posadzkach z płyt regularnych przez naciągnięcie wzdłuż dowolnie wybranych spoin na całą ich długość cienkiego drutu i dokonanie pomiaru odchyień z dokładnością do 1 mm; kierunek prostopadły należy sprawdzać przez przyłożenie do sznura lub drutu kątownika murarskiego,
- sprawdzenie związania posadzki z podkładem przez opukiwanie powierzchni posadzek młotkiem drewnianym; elementy nie związane z podkładem wydają głuchy dźwięk,
- sprawdzenie szczelin dylatacyjnych metodą wizualną, lub - w przypadku wątpliwości - sprawdzając wymiary i układ szczelin,

Wyniki kontroli posadzki powinny być porównane z wymaganiami podanymi w projekcie lub w p. 4.3 niniejszego opracowania i opisane w dzienniku budowy lub protokole załączonym do dziennika budowy.

Jeżeli choć jedna z kontrolowanych cech nie spełnia stawianego wymagania, odbieranych prac budowlanych nie można uznać za wykonane prawidłowo.

6.1.10. Kontrola i badanie posadzek asfaltowych

Zakres czynności kontrolnych dotyczących posadzek asfaltowych powinien obejmować:

- sprawdzenie przylegania do podkładu przez delikatne opukiwanie młotkiem drewnianym; charakterystyczny głuchy dźwięk świadczy o nie przyleganiu i nie związaniu posadzki z podkładem,
- sprawdzenie wyglądu zewnętrznego metodą wizualną; posadzka powinna mieć jednolitą ciemną barwę; niedopuszczalne są pęcherze lub pęknięcia,
- sprawdzenie równości powierzchni posadzki metodą wizualną za pomocą łąty kontrolnej o długości 2 m, przykładanej w dwóch prostopadłych do siebie kierunkach, w co najmniej trzech dowolnie wybranych miejscach powierzchni; prześwit między łątą a powierzchnią posadzki należy mierzyć z dokładnością do 1 mm,
- sprawdzenie - po przyłożeniu do łąty poziomnicy - prawidłowości spoziomowania lub zmierzenie prawidłowości spadków,
- sprawdzenie prawidłowości wykonania posadzki w miejscach styków i załamań oraz w miejscach przylegania do ścian i słupów - metodą wizualną,
- sprawdzenie grubości posadzki za pomocą wycięcia w dowolnie wybranych miejscach 3 otworów o wielkości boków nie przekraczających 10 cm i zmierzenia w nich grubości posadzki z dokładnością do 1 mm,
- sprawdzenie szczelin dylatacyjnych w posadzce metodą wizualną oraz poprzez zmierzenie szerokości wybranych dowolnie fragmentów szczelin.

Wyniki kontroli posadzki powinny być porównane z wymaganiami podanymi w projekcie lub w p. 4.3 niniejszego opracowania i opisane w dzienniku budowy lub protokole załączonym do dziennika budowy.

Jeżeli choć jedna z kontrolowanych cech nie spełnia stawianego wymagania, odbieranych prac budowlanych nie można uznać za wykonane prawidłowo.

6.1.11. Kontrola i badania posadzek z żywic syntetycznych i posadzek betonowych impregnowanych powierzchniowo
Zakres czynności kontrolnych dotyczących posadzek z żywic syntetycznych i posadzek betonowych impregnowanych powierzchniowo powinien obejmować:

- sprawdzenie jakości powierzchni metodą wizualną; utwardzona posadzka powinna być równa, o jednolitej barwie, bez rys, spękań i pofałdowań, gładka lub szorstka, w zależności od jej rodzaju; niedopuszczalne są białe przebarwienia i kleistość powierzchni pod wpływem wilgoci,
- sprawdzenie stopnia utwardzenia posadzki poprzez naciskanie jej powierzchni metalowym przedmiotem; po naciskaniu nie powinny pozostawać w posadzce trwałe odkształcenia,
- sprawdzenie przylegania i związania posadzki z podkładem podłogowym poprzez opukiwanie jej powierzchni drewnianym młotkiem; posadzka nie powinna wydawać charakterystycznego głuchego odgłosu,
- sprawdzenie prawidłowości wykonania szczelin dylatacyjnych metodą wizualną oraz poprzez zmierzenie ich szerokości w dowolnie wybranych trzech miejscach; szczeliny dylatacyjne powinny mieć jednakową szerokość, a masa dylatacyjna powinna dokładnie wypełniać przestrzeń pomiędzy polami posadzki,
- sprawdzenie prawidłowości wykonania spadków, którego należy dokonać rozlewając wodę na posadzkę i obserwując kierunek jej spływu,
- sprawdzenie równości powierzchni posadzki za pomocą łaty drewnianej o długości 2 m, mierząc odchylenia na jej długości,
- sprawdzenie prawidłowości wykonania szczegółów wykończenia posadzki, np. osadzenia wpustu, wykonania cokołu, metodą wizualną.

Wyniki kontroli posadzki powinny być porównane z wymaganiami podanymi w projekcie lub w p. 4.3 niniejszego opracowania i opisane w dzienniku budowy lub protokole załączonym do dziennika budowy.

Jeżeli choć jedna z kontrolowanych cech nie spełnia stawianego wymagania, odbieranych prac budowlanych nie można uznać za wykonane prawidłowo.

6.1.12. Posadzki wykładzinowe (dywanowe i PCV)

- Nie dopuszcza się występowania na powierzchni posadzki miejsc nie przyklejonych w postaci fałd, pęcherzy odstających brzegów ar.uszy bądź płytek
- Arkusze lub płytki muszą być ułożone szczelnie, dopuszczalna szerokość spoin nie powinna być większa niż 0,5mm między arkuszami i 0,8mm między płytkami
- Spoiny między arkuszami lub pasami płytek powinny tworzyć linię prostą (w pasach płytek dopuszcza się mijankowy układ spoin) Odchylenie spoiny od linii prostej powinno wynosić nie więcej niż 1 mm/m i 5mm na całej długości spoiny w pomieszczeniu
- Posadzki z wykładzin należy wykończyć listwami PCV (w wypadku wykładzin dywanowych listwami pozwalającymi na wykończenie ich wykładziną analogiczną z wykładziną podłogi)Listwy muszą być mocowane na całej długości ściany dokładnie dopasowane do płaszczyzny ściany. Nie dopuszcza się odstawania listew wykończeniowych.

7. OBMIAR ROBÓT

1. Ogólne wymagania dotyczące obmiaru Robót podano w ST 00.00.00 „Wymagania ogólne”.
2. Jednostką obmiaru jest: M²,

8. ODBIÓR ROBÓT

8.1. Ustalenia ogólne dotyczące odbioru robót

1. Ogólne wymagania dotyczące odbioru Robót podano w ST 00.00.00 „Wymagania ogólne”.
2. Roboty wymienione w ST podlegają zasadom odbioru robót zanikających.

8.2. Ustalenia szczegółowe dotyczące odbioru robót

8.2.1. Rodzaje odbiorów

Odbiór fragmentu prac budowlanych lub całego elementu czy obiektu po ich wykonaniu polega na sprawdzeniu zgodności jego stanu z wymaganiami podanymi w projekcie. Wyróżnia się:

- odbiór przejściowy, polegający na sprawdzeniu zgodności wykonania z projektem pewnego fragmentu prac (prawidłowość ich wykonania wywiera wpływ na prawidłowość dalszych prac),
- odbiór końcowy, obejmujący sprawdzenie zgodności z projektem wykonania całości zaprojektowanych prac budowlanych.
- odbiór materiałów

W odbiorze powinni uczestniczyć przedstawiciele właściciela lub inwestora oraz przedstawiciele wykonawcy.

8.2.2. Kolejność odbiorów prac podłogowych i posadzkowych

Roboty podłogowe i posadzkowe, jako wieloetapowe, wymagają odbiorów przejściowych, podczas których powinna być skontrolowana jakość wykonanych prac i ich zgodność z wymaganiami projektu technicznego. W trakcie prac dotyczących podłóg są wymagane następujące odbiory przejściowe:

- odbiór podłoża betonowego pod konstrukcję podłogi,
- odbiór każdej z warstw izolacji przeciwwilgociowej, np. gruntowania, warstwy spodniej, warstwy wierzchniej (o ile jest zaprojektowana),
- odbiór każdej z warstw izolacji parochronnej (o ile jest zaprojektowana),
- odbiór każdej z warstw izolacji cieplnej (o ile jest zaprojektowana),
- odbiór warstwy ochronnej izolacji cieplnej lub przeciwdźwiękowej (o ile jest zaprojektowana),
- odbiór każdej z warstw izolacji przeciwdźwiękowej (o ile jest zaprojektowana),
- odbiór podłogowego podkładu betonowego, z zaprawy cementowej lub z innych materiałów pod posadzkę,
- odbiór warstw: wyrównawczej, wygładzającej, adhezyjnej itp. (o ile są zaprojektowane),
- odbiór każdej z warstw posadzkowych, jeżeli posadzka jest zaprojektowana z kilku warstw, np. izolacji wodoszczelnej lub chemoodpornej pod nawierzchnią posadzki.

Odbiór końcowy następuje po zakończeniu całości zaprojektowanych prac i dotyczy posadzki.

Odbiór poszczególnych etapów robót

Odbiór podłoża powinien obejmować: sprawdzenie materiałów, sprawdzenie wytrzymałości, równości, czystości i stanu wilgotności podłoża lub podkładu, sprawdzenie spadków podłoża lub podkładu i rozmieszczenia wpustów podłogowych.

Odbiór warstw izolacji termicznej i akustycznej przeprowadza się w następujących etapach robót: po wykonaniu podłoża, po ułożeniu warstwy izolacyjnej, przed wykonaniem warstwy ochronnej lub ułożeniem podkładu. Przy odbiorze wykonuje się: sprawdzenie materiałów, sprawdzenie równości, czystości, wilgotności podłoża, sprawdzenie grubości i ciągłości warstwy izolacyjnej.

Odbiór podkładu powinien być przeprowadzony na następujących etapach robót: po wykonaniu warstwy ochronnej na materiale izolacyjnym, podczas układania podkładu, po całkowitym stwardnieniu podkładu i wykonaniu badania wytrzymałości na ściskanie na próbkach kontrolnych.

W ramach odbioru powinno się wykonać sprawdzenie:

- materiałów,

- prawidłowości ułożenia warstwy ochronnej na materiale izolacyjnym,
- grubości podkładu w czasie jego wykonania w dowolnych 3 miejscach,
- wytrzymałości podkładu na ściskanie i zginanie na podstawie wyników badań laboratoryjnych, badania należy przeprowadzać dla podkładów cementowych i anhydrytowych; powinny być one wykonywane nie rzadziej niż 1 raz na 1000 m² podkładu,
- równości podkładu przez przykładanie w dowolnych miejscach i kierunkach dwumetrowej łąty kontrolnej, odchylenia stanowiące przeswity między łątą i podkładem należy mierzyć z dokładnością do 1 mm,
- odchyień od płaszczyzny poziomej lub określonej wyznaczonym spadkiem za pomocą dwumetrowej łąty kontrolnej i poziomnicy, odchylenia należy mierzyć z dokładnością do 1 mm,
- prawidłowości osadzenia w podkładzie elementów dodatkowych (wpustów podłogowych, płaskowników itp.), badanie należy wykonywać przez oględziny,
- prawidłowości wykonania szczelin dylatacyjnych, izolacyjnych i przeciwskurczowych.

8.2.3. Wykaz dokumentów niezbędnych przy odbiorach przejściowych

Przy wyszczególnionych powyżej odbiorach przejściowych powinny być przedłożone następujące dokumenty:

- opis techniczny i rysunki zawarte w projekcie, w którym podano wymagania, jakie powinno spełniać podłoże, podkład podłogowy, izolacje lub posadzki,
- dziennik budowy,
- rysunki i pisemne potwierdzenia wszelkich ewentualnych uzgodnionych i dokonanych zmian,
- protokoły z odbiorów przejściowych prac poprzedzających,
- wyniki badań sprawdzających wyroby posadzkowe lub podłoża oraz podkłady (o ile były wymagane w projekcie i wykonane).

Odbiór końcowy robót podłogowych polega na stwierdzeniu zgodności wykonanej podłogi z dokumentacją projektowo-kosztorysową. Oceny zgodności dokonuje się przez oględziny i pomiary posadzki, a całej konstrukcji podłogi na podstawie zapisów w dzienniku budowy i protokołów odbiorów międzyfazowych.

W ramach odbioru końcowego należy sprawdzić: jakość użytych materiałów, warunki wykonania robót (warunki wilgotnościowe i temperaturowe) na podstawie zapisów w dzienniku budowy, prawidłowość wykonania warstw konstrukcyjnych podłogi, tj. podkładu, warstw izolacyjnych, na podstawie zapisów w dzienniku budowy lub protokołów odbiorów międzyfazowych. Ocenę prawidłowości wykonania posadzki przeprowadza się, gdy posadzka osiągnie pełne właściwości techniczne. *Odbiór posadzki* powinien obejmować sprawdzenie:

- wyglądu zewnętrznego na podstawie oględzin i oceny wizualnej,
- równości za pomocą łąty kontrolnej,
- odchyień od płaszczyzny poziomej lub określonego spadku za pomocą łąty kontrolnej i poziomnicy,
- połączenia posadzki z podkładem na podstawie oględzin,
- grubości posadzek monolitycznych na podstawie pomiarów dokonanych w czasie wykonywania posadzki,
- wytrzymałości na ściskanie posadzki monolitycznej (przeprowadza się na próbkach kontrolnych pobranych w czasie wykonywania posadzki),
- prawidłowości (przez oględziny) osadzenia w posadzce krutek ściekowych, dylatacji itp.,
- prawidłowości (przez pomiar) wykonania styków materiałów posadzkowych, tj. pomiar odchyień od prostoliniowości, pomiar szerokości spoin,
- wykończenia posadzki (przez oględziny), zamocowania cokołów, listew podłogowych,

Gdy w projekcie przewidziano wykonanie posadzki z betonu odpornego na ścieranie, należy przeprowadzić badanie ścieralności na próbkach materiału pobranego podczas wykonywania posadzki.

8.2.4. Wykaz dokumentów niezbędnych przy odbiorze końcowym

Przy odbiorze końcowym powinny być przedłożone następujące dokumenty:

- projekt architektoniczno-budowlany wraz z rysunkami,
- dziennik budowy, protokoły odbiorów przejściowych.

8.2.5. Odbioru jakościowego materiałów

dokonywane się po dostarczeniu ich na budowę. Należy sprawdzić zgodność właściwości technicznych z wymaganiami odpowiednich norm lub innych dokumentów (aprobatach technicznych), zezwalających na stosowanie ich w budownictwie. *Przy odbiorze zakończonych robót* należy dokonać sprawdzenia materiałów na podstawie zapisów w dzienniku budowy i załączonych zaświadczeń (certyfikaty, świadectwa zgodności) z kontroli, stwierdzających zgodność użytych materiałów z wymaganiami dokumentacji technicznej oraz z powołanymi normami i aprobatami technicznymi. Materiały użyte do wykonania posadzki, nie mające dokumentów stwierdzających ich jakość i nasuwające z tego względu wątpliwości, powinny być poddane badaniom przez upoważnione laboratoria.

9. PRZEPISY ZWIĄZANE

Normy nie są obowiązkowe - za wyjątkiem:

1. Wymienionych - jako obowiązujące -w Załączniku nr1 do rozporządzenia M I z dnia 7 kwietnia 2004 r. (Dz. U. Nr 109, poz. 1156) w sprawie zmiany warunków technicznych, jakim powinny odpowiadać budynki i ich usytuowanie (Dz. U. 2002 nr 75, poz.690,z 12 kwietnia 2002).
2. Przywołanych w niniejszej specyfikacji technicznej w pkt9 - jako obligatoryjne dla danego zadania
3. Jeśli są „przywołane w projekcie” jako podstawa projektu lub rozwiązania

Wolski Z.: *Roboty podłogowe i okładzinowe*. Warszawa 1998.

Parczewski W., Wnuk Z.: *Elementy robót wykończeniowych*, Oficyna Wydawnicza PW, Warszawa 1998.

Warunki techniczne wykonania i odbioru robót budowlano-montażowych. Budownictwo ogólne. T I cz. 3 i 4, rozdz. 25.

Arkady, Warszawa 1990.

PN-EN 87:1994

Płytki i płyty ceramiczne ściennie i podłogowe - Definicje, klasyfikacja, właściwości i znakowanie

PN-EN ISO 10545-1:1999

Płytki i płyty ceramiczne - Pobieranie próbek i warunki odbioru

PN-78/B-12032

Płytki i kształtki podłogowe kamionkowe.

PN-62/B-10144

Posadzki z betonu i zaprawy cementowej

PN-EN 98 : 1996

Płytki i płyty ceramiczne. Oznaczenia wymiarów i sprawdzanie jakości powierzchni.

ST 01.06.00 „WYKONANIE ŚCIAN DZIAŁOWYCH, SUFITÓW I OBUDÓW G-K”

Kod CPV 45421141-4, 45421146-9

1. WSTĘP

1.1. Przedmiot Specyfikacji Technicznej

Przedmiotem niniejszej ST są wymagania dotyczące wykonania i odbioru robót polegających na wykonaniu ścian działowych, instalowaniu sufitów i obudów w technologii suchej zabudowy (gipsowo-kartonowej)

1.2. Zakres stosowania ST

Specyfikacja Techniczna zawiera informacje oraz wymagania wspólne dotyczące wykonania i odbioru Robót, które są zlecane i objęte kontraktem, polegających na wykonaniu ścian sufitów i obudów w technologii suchej zabudowy (gipsowo-kartonowej). Pozostałe określenia są zgodne z obowiązującymi Polskimi Normami oraz z definicjami podanymi w ST 00.00.00 „Wymagania ogólne”.

1.3. Ogólne wymagania dotyczące Robót

Ogólne wymagania dotyczące Robót podano w ST 00.00.00 „Wymagania ogólne”.

Wykonawca jest odpowiedzialny za jakość wykonania Robót oraz za ich zgodność z Dokumentacją Projektową i ST.

1.4. Określenia podstawowe

Dla zachowania bezpieczeństwa pożarowego budynków muszą być one zaprojektowane i wykonane w taki sposób, aby w przypadku pożaru:

- przez założony czas była zapewniona nośność konstrukcji;
- było ograniczone powstawanie i rozprzestrzenianie się ognia i dymu w budynku;
- było ograniczone rozprzestrzenianie się ognia na budynki sąsiednie;
- mieszkańcy lub użytkownicy mogli opuścić budynek lub być ewakuowani;
- był zapewniony odpowiedni poziom bezpieczeństwa dla ekip ratowniczych.

1.4.1. Odporność ogniowa

jest to zdolność elementu budynku do spełniania określonych wymagań w warunkach odwzorowujących przebieg pożaru. Miarą odporności ogniowej jest wyrażony w minutach czas od momentu rozpoczęcia działania ognia na element do chwili osiągnięcia przez element budynku jednego z trzech granicznych kryteriów, tj. nośności ogniowej (R), izolacyjności ogniowej (I) oraz szczelności ogniowej (E). Kryteria odporności ogniowej

1.4.2. Nośność ogniowa (R)

zgodnie z normą PN-EN 1363-1 jest to czas wyrażony w pełnych minutach, przez który element próbny utrzymuje swoją zdolność do przenoszenia obciążenia badawczego w czasie badania.

1.4.3. Nośność ogniowa

jest to czas po którym element budynku w warunkach pożaru przestaje spełniać swoją funkcję nośną - wyczerpanie nośności, przekroczenie dopuszczalnych przemieszczeń (odkształceń).

1.4.4. Izolacyjność ogniowa (I)

zgodnie z normą PN-EN 1363-1 jest to czas, wyrażony w pełnych minutach, przez który element próbny utrzymuje w czasie badania swoją funkcję oddzielającą, bez wywołania na powierzchni nie nagrzewanej temperatury, która albo:

- a) podnosi średnią temperaturę więcej niż 140°C powyżej początkowej średniej temperatury lub
- b) w dowolnym miejscu przekracza (łącznie z termoelementem ruchomym) więcej niż 180°C powyżej początkowej średniej temperatury.

1.4.5. Izolacyjność ogniowa

jest to czas po którym element budynku w warunkach pożaru przestaje spełniać funkcję bezpiecznego oddzielenia na skutek osiągnięcia na powierzchni nie nagrzewanej zbyt wysokiej temperatury. Szczelność ogniowa (E) zgodnie z normą PN-EN 1363-1 są to czasy, wyrażone w pełnych minutach, przez które element próbny w czasie badania utrzymuje swoją funkcję oddzielającą bez:

- a) powodowania zapalenia tamponu bawełnianego,
- b) dopuszczenia do penetracji szczelinomierzem,
- c) wystąpienia i utrzymania się płomienia.

1.4.6. Szczelność ogniowa

jest to czas po którym element budynku w warunkach pożaru przestaje spełniać funkcję bezpiecznego oddzielenia na skutek pojawienia się ognia na powierzchni nie nagrzewanej lub rozszczelnienia przegrody

Odporność ogniowa w stosunku do elementu budynku wyraża się jedną z klas odporności ogniowej opisanej w PN-B-02851-1: 1997 - klasa oznaczona kombinacją symboli: R, E, I - wyrażoną w minutach.

1.5. Ogólne wymagania dotyczące Robót

1. Podstawą wykonania Robót będzie Projekt Budowlany wraz z Decyzją o pozwoleniu na budowę oraz Projekt Wykonawczy. Roboty będą prowadzone zgodnie z zakresem określonym w Specyfikacji Technicznej, zgodnie z Dokumentacją Projektową
2. Dokumentacja Projektowa, Specyfikacje Techniczne oraz dodatkowe dokumenty przekazane przez Inspektora Nadzoru Wykonawcy stanowią część Kontraktu, a wymagania wyszczególnione w choćby jednym z nich są obowiązujące dla Wykonawcy tak, jakby zawarte były w całej dokumentacji.
3. Wszystkie wykonane Roboty i dostarczone materiały będą zgodne z Dokumentacją Projektową i Specyfikacjami Technicznymi. Wykonawca nie może wykorzystywać błędów lub opuszczeń w Dokumentach Kontraktowych, a o ich wykryciu winien natychmiast powiadomić Inspektora Nadzoru, który dokona odpowiednich zmian, poprawek lub interpretacji tych dokumentów. Dokonanie zmian i poprawek musi być akceptowane przez Projektanta o ile dotyczy Dokumentacji Projektowej.
4. Dane określone w Dokumentacji Projektowej i w ST będą uważane za wartości docelowe, od których dopuszczalne są odchylenia w ramach określonego przedziału tolerancji. Cechy materiałów i elementów budowy muszą być jednorodne i wykazywać bliską zgodność z określonymi wymaganiami, a rozrzuty tych cech nie mogą przekraczać dopuszczalnego przedziału tolerancji.
5. W przypadku, gdy materiały lub Roboty nie będą w pełni zgodne z Dokumentacją Projektową lub ST i wpłynie to na niezadowalającą jakość elementu budowy, to takie materiały zostaną niezwłocznie zastąpione innymi, a Roboty rozebrane i wykonane ponownie na koszt Wykonawcy.
6. W przypadku, gdy materiały lub Roboty nie będą w pełni zgodne z Dokumentacją Projektową lub Specyfikacją Techniczną, ale osiągnięto możliwą do zaakceptowania jakość elementów budowy, to Inspektora Nadzoru może zaakceptować takie roboty i zgodzić się na ich pozostawienie, jednak zastosuje odpowiednie potrącenia od Ceny Kontraktowej, zgodnie z ustaleniami szczegółowymi Kontraktu.
7. Wykonawca przed przystąpieniem do wykonywania robót, musi podać w formie pisemnej i rysunkowej detale rozwiązań technicznych (jeśli nie są podane w projekcie) - połączenia, niewralgiczne elementy itp. Te rozwiązania muszą być na

- 1) PN-68/B-10024 Roboty murowe. Mury z drobnowymiarowych elementów z autoklawizowanego betonu komórkowego. Wymagania i badania przy odbiorze
- 2) metod badań zapraw do murów: PN-EN 1015-1:2000, PN-EN 1015-2:2000, PN-EN 1015-3:2000, PN-EN 1015-4:2000, PN-EN 1015-6:2000 i PN-EN 1015-7:2000;
- 3) metod badań elementów murowych: PN-EN 772-3:2000, PN-EN 772-7:2000, PN-EN 772-9:2000, PN-EN 772-10:2000,
- 4) PN-EN 1059:2000 Metody badania murów. Określanie wytrzymałości na ściskanie
- 5) PN-89/B-10425 Przewody dymowe, spalinowe i wentylacyjne murowane z cegły. Wymagania techniczne i badania przy odbiorze Zmiany 1 BI 5/92 poz. 22
- 6) PN-68/B-10024 „Roboty murowe. Mury z drobnowymiarowych elementów z autoklawizowanych betonów komórkowych. Wymagania i badania przy odbiorze”.
- 7) PN-B-10106:1997 „Tynki i zaprawy budowlane. Masy tynkarskie do wypraw pocienionych”.
- 8) PN-B-12030:1996 „Wyroby budowlane ceramiczne i silikatowe. Pakowanie, przechowywanie i transport”.
- 9) PN-B-12030:1996/Az1:2002 „Wyroby budowlane ceramiczne i silikatowe. Pakowanie, przechowywanie i transport (Zmiana Az1)”.
- 10) PN-B-12050:1996 „Wyroby budowlane ceramiczne. Cegły budowlane”.
- 11) PN-B-12051:1996 „Wyroby budowlane ceramiczne. Cegły modularne”.
- 12) PN-B-12054:1996 „Wyroby budowlane silikatowe. Kształtki ścienne, pustaki wentylacyjne, pustaki ogrodzeniowe”.
- 13) PN-B-12055:1996 „Wyroby budowlane ceramiczne. Pustaki ścienne modularne”.
- 14) PN-B-12055/A1:1998 „Wyroby budowlane ceramiczne. Pustaki ścienne modularne (Zmiana A1)”.
- 15) -B-12062:1997 „Wyroby budowlane silikatowe. Elementy elewacyjne”.
- 16) PN-B-12066:1998 „Wyroby budowlane silikatowe. Cegły, bloki, elementy”.
- 17) PN-B-12066:1998/Az1: 1999 „Wyroby budowlane silikatowe. Cegły, bloki, elementy (Zmiana Az1)”.
- 18) PN-B-12066:1998/Az2:2000 „Wyroby budowlane silikatowe. Cegły, bloki, elementy (Zmiana Az2)”.
- 19) PN-B-12066:1998/Az3:2001 „Wyroby budowlane silikatowe. Cegły, bloki, elementy (Zmiana Az3)”.
- 20) B-19301:1997 „Prefabrykaty budowlane z autoklawizowanego betonu komórkowego. Elementy drobnowymiarowe”.
- 21) PN-B-19301:1997/Az1:2002 „Prefabrykaty budowlane z autoklawizowanego betonu komórkowego. Elementy drobnowymiarowe (Zmiana Az1)”.
- 22) Pr PN-EN 845-2 „Specyfikacja techniczna wyrobów dodatkowych do wznoszenia murów. Część 2: Nadproża”.
- 23) Pr PN-EN 845-3 „Specyfikacja techniczna wyrobów dodatkowych do wznoszenia murów. Część 3: Stalowe zbrojenie do spoin wspornych”.
- 24) Zalecenia Udzielania Aprobatach Technicznych ITB ZUAT-15/1.09/2002 „Zaprawy murarskie do cienkich spoin”.
- 25) Instrukcja ITB 282/1988 „Wytyczne wykonywania robót budowlano-montażowych w okresie obniżonych temperatur”.

Tabela 1

Rodzaje profili stalowych

h - wysokość profilu; b - długość pólek ceownika (w profilach „C” długości pólki nie są jednakowe); x - długość zagięcia usztywniającego pólkę w profilu „C”; s - grubość blachy

Nazwa i oznaczenie profilu		Wymiary i odchyłki wymiarowe, mm				
		h	b		x	s
1	2	3	4		5	6
Profile scenne słupkowe	CW 50 (C 50)	48,8 ± 0,5	b = 50,0 ± 0,5	E _z = 48,0 ± 0,5	65 ± 0,5	0,60 ± 0,07, lub 0,55 ± 0,03.
	CW 75 (C 75)	73,8 ± 0,5				
	CW 100 (C 100)	98,8 ± 0,5				
Profile scenne poziome	UW 50 (U 50)	50,0 ± 0,5	40,0 ± 0,5			0,60 ± 0,07, lub 0,55 ± 0,05.
	UW 75 (U 75)	75,0 ± 0,5				
	UW 100 (U 100)	100,0 ± 0,5				
Profile scenne osłonowe	UA 50	48,8 ± 0,5	40,0 ± 1,0			2,0 ± 0,1
	UA 75	73,8 ± 0,5				
	UA 100	98,8 ± 0,5				
Profile sułtów główne	CD 60	60,0 ± 0,5	27,0 ± 0,5		65 ± 0,5	0,60 ± 0,07, lub 0,55 ± 0,03.
Profile sułtów przysienne	UD	28,0 ± 0,5	27,0 ± 0,5			0,60 ± 0,07, lub 0,55 ± 0,05.

3. SPRZĘT

3.1. Ogólne wymagania dotyczące sprzętu

Ogólne wymagania dotyczące Sprzętu podano w ST 00.00.00 „Wymagania ogólne”.

3.2. Sprzęt do wykonania robót

Narzędzia

Narzędzia stosowane powszechnie podczas pracy w technologii suchej zabudowy:

- Do cięcia płyty g-k używane są noże z wymiennym ostrzem, piła otwornica i piła płatkowa.
- Do mieszania systemowego gipsu szpachlowego do spoinowania używamy wolnoobrotową wiertarkę z mieszadłem, kielni i wiadro plastikowe.
- Do prawidłowego ustawienia mocowanych płyt g-k stosowany jest powszechnie młotek gumowy, łąta i poziomica.
- Do przykracania płyt g-k najlepsza jest wkrętarka z regulacją głębokości wkręcania.
- Narzędzia do spoinowania płyt g-k to szpachelka, packa metalowa oraz papier ścierny.
- Dodatkowo mogą być użyteczne: tacker i zszywki (mocowanie wełny mineralnej podczas zabudowy poddasza), strug kątowy (fazowanie krawędzi płyt g-k) oraz sznurek malarski (do wyznaczania poziomów).

4. TRANSPORT

- Ogólne wymagania dotyczące Transportu podano w ST 00.00.00 „Wymagania ogólne”

4.1. Warunki transportu

Transport i składowanie płyt g-k

Wysoką jakość wykończeniową wewnątrz w technologii suchej zabudowy można zapewnić stosując odpowiednie zasady postępowania z płytami g-k podczas ich transportu na plac budowy i w trakcie samego montażu.

- Płyty g-k przenosimy boczną krawędzią pionowo lub przewozimy na odpowiednio przystosowanych wózkach widłowych, paletach lub innych wózkach transportowych.
- Płyty g-k powinny być składowane na płaskim podłożu (najlepiej palecie) lub na podkładkach drewnianych rozmieszczonych maksimum, co 35 cm. Uwaga, nacisk 50 standardowych płyt g-k na podłożu to około 5,65 KN/m².
- Płyty g-k i kleje, szpachle i gipsy systemowe należy chronić przed wilgocią. Nie wolno stosować płyt g-k zamoczonych lub zawilgoconych.

4.2. Warunki składowania na placu budowy

Przy obróbce lub montażu płyt gipsowo-kartonowych należy przestrzegać poniższych wskazówek:

- Płyty gipsowo-kartonowe należy przenosić ręcznie w pozycji pionowej lub przewozić za pomocą odpowiednich środków transportowych (wózek podnośny, wózek do płyt lub wózek do transportu ciężkich pakietów płyt).
- Podczas osadzania płyt należy zwracać uwagę na to, aby nie uszkodzić naroży i krawędzi. Niewłaściwe składowanie (np. stawianie płyt w pionie) może prowadzić do odkształceń, które utrudniają prawidłowy montaż i prowadzą do

tyle szczegółowe, aby można rozliczyć Podwykonawcę z zakresu robót, a także jednoznacznie rozliczyć go w okresie gwarancyjnym (jakość prac). Kierownik kontraktu przy udziale wybranego Podwykonawcy musi te rozwiązania uzgodnić z Inwestorem (Inspektor Nadzoru) i Projektantem.

2. MATERIAŁY

2.1. Warunki ogólne stosowania materiałów

2.1.1. Ogólny podział pomieszczeń pod względem stosowanie ścian gipsowo-kartonowych

Wewnętrzne ściany działowe oprócz swojego ciężaru muszą przejmować także obciążenia wynikające z obszaru zabudowy typu 1 lub 2.

Pomieszczenia typu 1:

Są to obszary, gdzie nie występują duże skupiska ludzi. Zalicza się tutaj: pomieszczenia w mieszkaniach, hotelach, biurach, szpitalach oraz pomieszczenia podobnie wykorzystywane łącznie z korytarzami. Ściany działowe w tych obszarach muszą przenieść na sąsiednie elementy konstrukcyjne obciążenie poziome ciągłe 0,5 kN/m przyłożone do nich na wysokości 0,9 m.

Pomieszczenia typu 2:

Są to obszary, gdzie występują duże skupiska ludzi. Zalicza się tutaj: sale wykładowe, konferencyjne i szkolne oraz pomieszczenia wystawowe i sklepowe. Do ścian działowych w obszarze zabudowy typu 2 zalicza się także ściany stawiane pomiędzy pomieszczeniami o różnicy wysokości a 1,0 m. Ściany działowe w tych obszarach muszą przenieść na sąsiednie elementy konstrukcyjne obciążenie poziome ciągłe 1,0 kN/m przyłożone do nich na wysokości 0,9 m.

2.2. Szczegółowe dane dotyczące elementów suchej zabudowy

2.2.1. Cechy płyt g-k

Polska Norma PN-B-79405 swoim zakresem obejmuje płyty o następujących wymiarach: grubość 9,5; 12,5; 15,0; 18,0 mm (dostępne na podstawie aprobat technicznych 6,5; 20 i 22 mm); szerokość: 600; 900; 1200 i 1250 mm, długość od 2000 do 4000 mm.

2.2.1.1 Płyty gipsowo-kartonowe

Płyty muszą odpowiadać Polskiej Normie PN-B-79405 oraz normom DIN 28280 i ÖNORM B 3410. Zgodnie z normą PN-96/B-02874 oraz DIN 4102-4 należą one do klasy materiałów budowlanych niepalnych.

Wyróżniamy następujące rodzaje płyt:

GKB

plyta standardowa do stosowania w pomieszczeniach o wilgotności względnej nie większej niż 70% (karton szary a napis na spodniej stronie niebieskie) wykonana jest z rdzenia gipsowego, którego powierzchnia i krawędzie wzdłużne pokryte są kartonem. Płyty tego typu stosowane są jako okładziny ścian i sufitów na konstrukcji nośnej oraz jako suchy tynk.

GKBI

plyta impregnowana o podwyższonej odporności na działanie wilgoci, którą można stosować w pomieszczeniach, w których wilgotność względna powietrza okresowo przekracza 70%, a nie jest wyższa niż 85% (okres podwyższonej wilgotności w ciągu doby nie powinien przekraczać 10 godz.) Płyta ta ma ograniczoną nasiąkliwość do 10%, poprzez dodatek środków hydrofobowych do rdzenia gipsowego (karton od strony licowej ma kolor zielony, a napis na spodniej stronie jest niebieski). Płyty tego typu stosowane są w łazienkach, kuchniach i innych pomieszczeniach o podwyższonej wilgotności powietrza jako podłoże dla płytek ceramicznych

GKF

plyta ognioochronna przeznaczona do budowania przegród ogniowych. Posiada dodatek odcinków włókna szklanego w rdzeniu gipsowym. Przewidziana do stosowania w pomieszczeniach o wilgotności względnej nie większej niż 70%. (napisy czerwone).

GKFI

plyta ognioochronna i impregnowana, łączy w sobie cechy płyt GKF i GKBI (napisy czerwone), z rdzeniem impregnowanym środkiem hydrofobowym i zbrojonym włóknem szklanym, co zapewnia opóźnione i zmniejszone wchłanianie wilgoci. Stosowana w łazienkach czy też kuchniach i innych pomieszczeniach o wilgotności względnej do 70%, w których dodatkowo istnieją wymagania ochrony przeciwpożarowej. Płyty typu NIDA Woda Ogień można stosować w pomieszczeniach o wilgotności względnej do 70%, a okresowo (do 10 godz. na dobę) o podwyższonej wilgotności względnej powietrza do 85%.

2.2.1.2 Odmiany krawędzi płyt g-k

Podłużne krawędzie płyt obłożone kartonem mogą być różnie kształtowane w zależności od przeznaczenia, sposobu spoinowania i preferencji. W/w norma przewiduje następujące rodzaje krawędzi:

KS - Płyty o krawędzi spłaszczonej przystosowane są do ukrycia styków pomiędzy płytami, wymagaj stosowania systemowych mas szpachlowych oraz taśmy zbrojącej spoiny.

KPOS - Płyty o krawędzi półokrągłej, spłaszczonej przystosowane są do szpachlowania styków pomiędzy płytami, mogą być spoinowane systemowymi masami szpachlowymi wraz z taśmą zbrojącą spoiny lub specjalnymi, systemowymi masami szpachlowymi przeznaczonymi do stosowania bez taśmy.

KP - Płyty o krawędzi prostej przystosowane są do układania na styk bez szpachlowania ich połączeń.

Norma przewiduje jeszcze inne typy krawędzi. Do spoinowania krawędzi poprzecznych (ciętych) należy zawsze stosować systemową masę szpachlową wraz z taśmą zbrojącą spoiny.

2.2.2. Profile stalowe

Aby można było wykonać ścianę, sufit, czy inną obudowę poziomą lub pionową konieczne jest wybudowanie odpowiedniej konstrukcji, która będzie później pokryta płytami g-k. Do wykonania konstrukcji należy użyć specjalnych, systemowych profili stalowych, produkowanych z blachy stalowej zabezpieczonej antykorozyjnie (ocynkowanej), profilowanej na zimno. Producenci płyt g-k, będący jedynymi dostawcami kompletnych systemów suchej zabudowy wewnątrz, oferują następujące rodzaje profili zamieszczone w Tabeli 1.

Profile systemowe można podzielić na trzy grupy:

- profile ściennie przeznaczone do wykonywania konstrukcji lekkich ścian działowych.

- profile sufitowe do wykonywania konstrukcji sufitów podwieszanych oraz okładzin ściennych i sufitowych. Grubość blachy stalowej profili sufitowych wg instrukcji oferenta systemu lub zgodnie z Aprobatach Technicznymi wynosi 0,6 mm z tolerancją ±0,07 mm lub 0,55 mm z tolerancją ±0,03 mm.

- profile ościeżnicowe przeznaczone do osadzania drzwi w ścianach działowych oraz do wykonywania wzmocnień rusztu ścian w nietypowych rozwiązaniach.

Nie ma Polskiej Normy na profile do ścian i sufitów z płyt g-k, dobiera się je na podstawie indywidualnych Aprobatach Technicznych.

W niektórych aprobatach producentów profili ujęte są grubości blach mniejsze niż podane w Tabeli 1.

Przy zakupie profili należy zwrócić uwagę na grubości blachy i producenta profilu, gdyż zastosowanie niesystemowych profili lub profili ze zbyt cienkiej blachy spowoduje utratę gwarancji systemowej na całą konstrukcję i utratę jej parametrów technicznych (odporność ogniowa i izolacyjność akustyczna).

Okładzina / grubość płyty (mm)	Konstrukcja nośna	
	Metalowa (mm)	Drewniana(mm)
Pojedyńcza		
10,0-12,5-15,0	25	35
18,0-20,0-25,0	35	45
Podwójna		
2x12,5	35	45
2x20,0	50	70

5.3.5. Kształtowanie spoin

W przypadku okładziny jednowarstwowej ścian i sufitów styki sąsiednich płyt muszą być przesunięte względem siebie, tak by nie powstały spoiny krzyżowe (wymagane przesunięcie s 400 mm). W przypadku okładziny wielowarstwowej poszczególne warstwy płyt układa się z wzajemnym przesunięciem. Należy zwracać uwagę na staranne ustawienie płyt, aby niepotrzebnie nie utrudniać spoinowania. W pomieszczeniach o wysokiej wilgotności (łazienka, natrysk) płyty gipsowo-kartonowe należy umieszczać na konstrukcjach ściennych z zachowaniem odstępu ok. 10 mm od górnej powierzchni podłoża.

Płyty gipsowo-kartonowe mogą być umieszczane w pozycji pionowej i pionowej. W przypadku układania płyt w pozycji pionowej ich styki wzdłużnych krawędzi należy umieszczać na profilach pionowych konstrukcji nośnej. W przypadku układania płyt w pozycji poziomej styki krawędzi poprzecznych powinny być tak rozmieszczone, aby przylegały do profili, z których zbudowana jest konstrukcja nośna ściany działowej.

W przypadku okładzin dachu i stropu z płyt typu kompakt możliwe jest utworzenie spoin pionowych jako „złącza ruchomego” (z wykluczeniem przypadku, w którym istnieją wymagania ochrony przeciwpożarowej).

5.3.6. Szczeliny dylatacyjne

Należy uwzględnić szczeliny dylatacyjne elementów konstrukcyjnych budynków. Tam gdzie występują wymagania odporności ogniowej przy wykonywaniu szczelin dylatacyjnych stosować się do Klasyfikacji Ogniowej wydanej przez ITB.

5.4. Mocowanie obciążeń

5.4.1. Mocowanie płaskich przedmiotów na ścianach działowych z płyt gipsowo-kartonowych

Przedmioty płaskie, nie odstające bardzo od ściany, np. obrazy mogą być mocowane za pomocą gwoździ lub wieszaków do obrazów w dowolnym miejscu poszycia z płyt gipsowo-kartonowych.

5.4.2. Mocowanie przedmiotów na suchym tynku i okładzinach ściennych

Mocowanie obciążeń na suchym tynku i na okładzinach ściennych jest analogiczne jak mocowania obciążeń na ściankach działowych. W tym przypadku ze względu na stosunkowo małą odległość płyty g-k od ściany masywnej istnieje możliwość bezpośredniego zakotwienia obciążenia do ściany masywnej za pomocą odpowiedniej kotwy.

5.4.3. Obciążenia na sufitach

Obciążenia do 0,06 kN na pole płyty lub metr bieżący mogą być mocowane bezpośrednio do okładziny o grubości 12,5 mm za pomocą kołków uchylnych lub kołków rozporowych do płyt gipsowo-kartonowych. Należy przestrzegać maksymalnych dopuszczalnych rozstawów zamocowań. W przypadku systemów sufitowych, dla których nie ma wymagań przeciwpożarowych, obciążenia ponad 0,06 kN należy mocować bezpośrednio do stropu kondygnacji. Na stropach objętych ochroną przeciwpożarową nie można montować żadnych przedmiotów, chyba że przewiduje to dokumentacja techniczna.

Dopuszczalne obciążenia elementów mocujących na lekkich ścianach działowych oraz obudowach ściennych. Stosować się do zaleceń producenta kołków.

Odstęp między zamocowaniami (e)	Dopuszczalne obciążenie na kolek e kN przy zastosowaniu:					
	kołków rozprężnych			kołków do płyt gipsowo - kartonowych		
	Płyty gipsowo-kartonowe grubości okładziny mm			Płyty gipsowo-kartonowe, grubości okładziny mm		
	2=12,5 ¹⁾	20-25 ²⁾	2x12,5 ²⁾	a 12,5 ¹⁾	20-25 ²⁾	2x12,5 ²⁾
100	0,25	0,70	0,70	0,55	0,80	1,00
200	0,20	0,55	0,55	0,45	0,70	0,85
300	0,15	0,50	0,5	0,35	0,50	0,60
<50	Dopuszczalne obciążenie na wieszak do obrazów w kN					
Typ 1	0,05	0,05	0,05			
Typ 2	0,10	0,10	0,10			
Typ 3	0,15	0,15	0,15			

¹⁾Kolki rozprężne 0 6 mm, wkręt 5x35 mm.

²⁾Kolki rozprężne 0 10 mm, wkręt 8x40 mm.

	Lekkie obciążenie wspornikowe (do 0,4kN/m) jedna warstwa	Inne obciążenie wspornikowe (do 0,7kN/m), jedna dwie warstwy	Inne obciążenie wspornikowe (do 1,5kN/m) dwie warstwy
Grubość płyty	> 12,5 mm	>18mm 12,5-25mm	12,5-25 mm
Obciążenie	płaskie przedmioty, obrazy	regaly, szafy wiszące, armatura	bojlery, wiszące muszle klozetowe, wiszące szafki pod umywalki
Zamocowanie	w każdym miejscu	w każdym miejscu	między słupkami
Rodzaj zamocowania	haki do obrazów lub kotki	kolki	poprzecznice lub stelaże nośne

5.5. Instalacje elektryczne

5.5.1. Przewody, przelączniki, puszki instalacyjne

Instalacje elektryczne w ściankach działowych i sufitach podwieszanych powinny spełniać wymagania odpowiednich norm i przepisów branżowych. Przewody należy prowadzić w wolnych przestrzeniach konstrukcyjnych ścianek działowych i sufitów podwieszanych.

- powstania usterek.
- Aby zapobiec ewentualnym uszkodzeniom (odkształceniom lub pęknięciom), płyty gipsowo-kartonowe muszą być składowane na płaskim podłożu (palecie) lub na kantówkach rozmieszczonych co 50 cm. Podczas składowania płyt trzeba zwracać uwagę na nośność podłoża (stropu). 50 płyt ognioodpornych o grubości 12,5 mm i wymiarach 2600 x 1200 mm obciąża strop nośny ok. 5,00 kN/m² (500 kg/m²).
- Płyty i akcesoria powinny być zabezpieczone przed wilgocią i wpływami atmosferycznymi. Płyty wilgotne należy suszyć pojedynczo ułożone na płaskim podłożu.
- Produkty gipsowe (płyty, klej gipsowy, masa szpachlowa) należy przechowywać w suchych pomieszczeniach. Zakres klimatyczny korzystny dla obróbki płyt gipsowo-kartonowych mieści się pomiędzy 40 i 70% wilgotności względnej powietrza i przy temperaturze pomieszczenia od +5°C do maksymalnie +40°C.
- Po montażu systemy z płyt gipsowo-kartonowych należy chronić przed długotrwałym działaniem wilgoci.

5. WYKONANIE ROBÓT

5.1. Ogólne zasady wykonania Robót

Ogólne wymagania dotyczące wykonania Robót podano w ST 00.00.00 „Wymagania ogólne”.

5.2. Przycinanie i obróbka płyt gipsowo-kartonowych

Przycinanie

Płyty gipsowo-kartonowe można łatwo ciąć za pomocą noża do płyt lub noża do wykładzin. Podczas przycinania płyty powinny leżeć płasko na równym podłożu, np.: na palecie lub na specjalnym stole do przycinania. Aby przyciąć płytę należy: (1) naciąć karton strony licowej (zastosować łatę); (2) płytę złamać w rdzeniu gipsowym; (3) rozciąć karton strony tylnej. Aby dokonać dokładnego przycięcia, należy użyć piły płatnicowej (4) lub piły tarczowej z urządzeniem odsysającym.

Obróbka krawędzi

Krawędzie cięte szlifować za pomocą struga. Karton na stronie licowej obróbic posługując się papierem ściernym, strugiem bądź tarnikiem. W płytach gipsowo-kartonowych z fabrycznie szlifowanymi krawędziami także należy oszlifować krawędź kartonu na stronie licowej. Przed spoinowaniem należy usunąć pył gipsowy z krawędzi płyt przez szczotkowanie lub lekkie zwilżenie w celu zapewnienia lepszej przyczepności masy szpachlowej.

Wycięcia

Wycięcia instalacyjne, otwory i przepusty należy dokładnie wymierzyć, wykreślić i wyciąć posługując się piłą otwornicą (5) lub piłką do wycinania (6). Średnica otworu powinna być ok. 10 mm większa niż średnica rury.

Płyty gipsowo-kartonowe należy poddawać obróbce w temperaturze otoczenia powyżej +10°C oraz przy wilgotności powietrza od 40% do 70%.

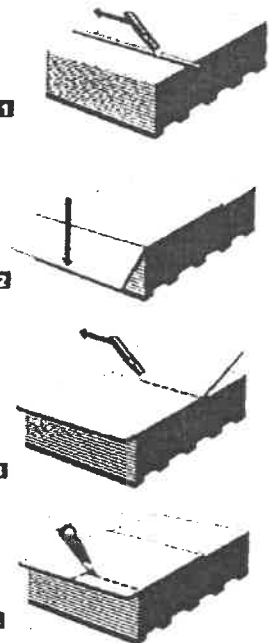

5.3. Mocowanie płyt i wykonywanie połączeń

5.3.1. Mocowanie

Płyty gipsowo-karto mogą być mocowane do konstrukcji nośnej wykonanej z metalu bądź z drewna. Mogą być one także przyklejane bezpośrednio do pionowych elementów konstrukcyjnych za pomocą kleju gipsowego (np. Ansetzgips 60). Nie wolno przyklejać płyt gipsowo-kartonowych do skośnych lub poziomych elementów konstrukcyjnych (stropy i dachy). Przy montażu płyt gipsowo-kartonowych należy pamiętać, aby były one do siebie szczelnie dosunięte oraz, aby przylegały do konstrukcji nośnej.

Należy zachować następujące odstępy elementów mocujących od krawędzi płyty: krawędzie osłonięte kartonem co najmniej 10 mm, krawędzie nie osłonięte kartonem co najmniej 15 mm. Wkręty lub klamry umieszczać prostopadle do płaszczyzny płyty i wpuszczać tylko na taką głębokość, aby nie uszkodzić kartonu główką elementu mocującego. W czasie prac montażowych nie dopuszczać do powstawania odkształceń płyt gipsowo-kartonowych (spęczenia, naprężenia). Długość elementu mocującego zależy od grubości płyty lub grubości okładziny oraz od wymaganej głębokości wpuszczenia go w konstrukcję nośną. **Głębokości osadzenia elementów mocujących w konstrukcje nośne**

Element mocujący	Minimalna głębokość osadzenia S
Błachowkręty	»10mm
Wkręty do drewna, klamry	>5 x d _N
d _N = średnica nominalna wkrętów, klamer S = minimalna głębokość osadzenia	

5.3.2. Połączenia

Profile przyłączeniowe z metalu lub drewna powinny być mocowane do podłoża i stropu w odstępie <1000 mm; przyłączenia boczne muszą mieć co najmniej trzy punkty mocowania. Ściany działowe powinny być szczelnie połączone ze wszystkimi ograniczającymi elementami konstrukcyjnymi. Materiał uszczelniający musi na całej swojej szerokości wypełniać nierówności podłoża.

Powstające styki należy wypełnić masą szpachlową. Tam, gdzie występuje okładzina wielowarstwowa i gdzie nie ma wymagań przeciwpożarowych, styki połączeniowe zewnętrznej okładziny można wypełnić elastyczną masą spoinową.

5.3.3. Połączenia elastyczne

Jeżeli istnieje prawdopodobieństwo przemieszczeń elementów graniczących ze ścianą działową zakresie > 10 mm, to pomiędzy ścianami działowymi a stropem należy stosować połączenia elastyczne. W tym wypadku układa się pod profile paski z płyt gipsowo-kartonowych o odpowiedniej grubości. Okładzina ściany nie powinna przeszkadzać w ruchu graniczących elementów.

5.3.4. Rozstawy elementów mocujących

W przypadku okładziny wielowarstwowej odległości pomiędzy elementami mocującymi w wewnętrznych warstwach powinny być trzykrotnie zwiększone

Element mocujący	Maksymalny rozstaw na konstrukcji nośnej	
	Ściana	Sufit
Wkręty	<250	<170

Długość wkrętów w zależności od grubości płyt i rodzaju konstrukcji

szczerlnie wypełniając całą szczelinę. Następnie ruchem jednostajnym, najlepiej jednym pociągnięciem, rozprowadzamy i wygładzamy masę szpachlową wzdłuż całej spoiny.

5.6.6.1 Spoinowanie z taśmą papierową

Taśma papierowa nie może być wykorzystywana do spoinowania połączeń płyt w konstrukcjach, które muszą spełniać wymogi odporności ogniowej.

- a) Odcinamy taśmę papierową na długość wykonywanej spoiny i zamaczamy ją w pojemniku z czystą wodą.
- b) W trakcie namaczania taśmy nakładamy gips szpachlowy Start na krawędzie styku dwóch płyt.
- c) Za pomocą szpachelki wciskamy taśmę papierową w gips szpachlowy rozprowadzony uprzednio na połączeniu płyt. Należy unikać zostawiania pęcherzyków powietrza tworzących się pod taśmą papierową. Powierzchnię taśmy pokrywamy cienką warstwą gipsu szpachlowego i czekamy do wyschnięcia spoin.
- d) Następnie nakładamy kolejną warstwę gipsu szpachlowego o 50-60 mm szerszą niż spoina i czekamy do jej wyschnięcia.
- e) Za pomocą gipsu służącego do wykańczania spoin nakładamy ostatnią warstwę wykończenia spoiny szerzej o 60-80 mm niż poprzednia warstwa.
- f) W celu zlicowania spoiny z powierzchnią płyty jej szerokość na krawędziach ciętych powinna wynosić minimum 40 cm.
- g) Po wyschnięciu ostatniej warstwy gipsu przystępujemy do szlifowania i wygładzania spoiny za pomocą zacieraczki i drobnoziamistego ściernego papieru siateczkowego.

5.6.6.2 Spoinowanie z samoprzylepną siateczkową taśmą z włókna szklanego

Samoprzylepna siateczkowa taśma z włókna szklanego może być wykorzystywana do spoinowania połączeń płyt w konstrukcjach, które muszą spełniać wymogi odporności ogniowej.

- Samoprzylepną taśmę siateczkową przyklejamy na styku dwóch płyt g-k.
- Odcinamy taśmę siateczkową na długość wykonywanej spoiny.
- Gips szpachlowy, wciskamy poprzez oczka taśmy pomiędzy krawędzie płyt g-k.
- Dalej postępować jak w pkt 5.6.6.1. „Spoinowanie z taśmą papierową”.

5.6.6.3 Spoinowanie z taśmą z włókna szklanego (z fizeliny)

Taśma z włókna szklanego może być wykorzystywana do spoinowania połączeń płyt w konstrukcjach, które muszą spełniać wymogi odporności ogniowej.

- Odcinamy taśmę z włókna szklanego na długość wykonywanej spoiny.
- Rozprowadzamy gips szpachlowy, na krawędzie styku dwóch płyt. Dalej postępować jak w pkt 5.6.6.1. „Spoinowanie z taśmą papierową”.

5.6.6.4 Spoinowanie krawędzi ciętych z użyciem taśmy zbrojącej

- Krawędzie styku dwóch płyt fazujemy za pomocą nożyka lub struga pod kątem około 45°.
- Przed położeniem pierwszej warstwy gipsu szpachlowego zaleca się oczyszczenie i nawilżenie krawędzi.
- W zależności od rodzaju zastosowanej taśmy zbrojącej należy postępować wg wskazówek podanych wcześniej.
- Nie zaleca się stosowania taśmy siateczkowej.
- W celu zlicowania spoiny z powierzchnią płyty jej szerokość na krawędziach ciętych powinna wynosić minimum 40 cm.

5.6.6.5 Spoinowanie krawędzi wzdłużnych i ciętych bez użycia taśmy zbrojącej

Dostępne są gipsy szpachlowe do wykonywania połączeń pomiędzy płytami bez konieczności stosowania taśm zbrojących. W takim wypadku materiałem zastępującym taśmę zbrojącą są włókna szklane lub celulozowe zawarte w gipsie szpachlowym. Przygotowanie powierzchni pod spoinowanie bez taśmy jest takie same jak przy spoinowaniu z taśmą zbrojącą. Gips szpachlowy nakładamy w trzech etapach:

- wypełnienie spoiny gipsem do spoinowania bez taśmy zbrojącej, w dwóch warstwach
- nałożenie gipsu do wykańczania spoin.

5.7. Ważne wskazówki

Taśma zbrojąca jest wymagana w przypadku spoin w elementach budowlanych narażonych na duże obciążenia mechaniczne, jak np.:

- w ściankach działowych z okładziną pojedynczą przy stykach z krawędziami ciętymi;
- w okładzinach przy zabudowie poddaszy, nawet jeśli mają konstrukcję nośną;
- przy wykonywaniu spoin w budynkach szkieletowych;
- przy wykonywaniu spoin narażonych na wstrząsy i drgania, np. w budynkach w pobliżu dróg o dużym natężeniu ruchu samochodowego.

Najwyższą wytrzymałość spoiny uzyskuje się stosując taśmę papierową. Przy pracach tynkarskich i wylewaniu jastrychu znacznie podnosi się względna wilgotność powietrza w pomieszczeniu. Dlatego styki płyt należy spoinować dopiero po zakończeniu wszystkich prac mokrych. W okresie zimowym należy unikać gwałtownego nagrzewania pomieszczeń, gdyż na skutek naprężeń wywołanych zmianą wymiarów spoiny płyty mogą pękać. Spoinowanie płyt powinno być wykonywane w temperaturze powyżej 10 °C i wilgotności powietrza nie przekraczającej 70%. W przypadku wielowarstwowego pokrycia ścianek płytami gipsowo-kartonowymi należy wypełnić masą szpachlową także styki płyt w warstwach wewnętrznych. W tym wypadku można zrezygnować ze stosowania taśmy zbrojącej w warstwach wewnętrznych.

5.8. Prace wykończeniowe

5.8.1. Podłóże

Elementy wykonane z płyt gipsowo-kartonowych mają gładką powierzchnię, doskonale nadającą się do dalszego wykańczania: malowania i pokrywania różnymi materiałami wykończeniowymi. Należy przestrzegać zaleceń producentów farb, tapet, płytek ceramicznych i klejów.

- Całe podłóże poddawane dalszej obróbce, także spoiny, musi być gładkie, suche, stabilne, bez zanieczyszczeń i pęknięć.
- Dalsza obróbka jest możliwa dopiero po całkowitym związaniu i wyschnięciu masy szpachlowej.

• Gruntowanie płyt gipsowo-kartonowych

Przed dalszą obróbką powierzchnie płyt gipsowo-kartonowych i spoiny muszą być zagruntowane w celu wyrównania chłonności kartonu i masy szpachlowej. Wstępne malowanie rozcieńczoną farbą nie może zastąpić gruntowania. Przed dalszymi pracami (malowaniem, tapetowaniem itp.) środek gruntujący musi całkowicie wyschnąć.

5.8.2. Farby

Płyty gipsowo-karto nowe można pokrywać dostępnymi w handlu farbami przeznaczonymi do stosowania na płytach gipsowo-kartonowych.

- Nie należy używać farb produkowanych na bazie mineralnej (wapiennych, krzemianowych, zawierających szkło wodne).
- Powierzchnie płyt g-k nie poddane dalszemu wykończeniu, mogą żółknąć pod wpływem długotrwałego działania światła. W takich przypadkach może się okazać niezbędne nałożenie większej ilości warstw farby niż w przypadku nowych płyt.
- Zawsze wykonywać malowanie próbne. Należy wykonać je na większych powierzchniach płyt gipsowo-kartonowych, obejmujących spoiny i inne miejsca zaszpachlowane.

5.8.3. Lakiery

Przy lakierowaniu zalecamy stosowanie okładziny dwuwarstwowej i całopowierzchniowego szpachlowania płyt gipsowo-kartonowych. Należy o tym pamiętać już na etapie planowania i kosztorysowania prac. Zalecenie: natężyć potwierdzić u producenta przydatność jego produktów jako pokryć do płyt gipsowo-kartonowych.

5.8.4. Tapety i kleje

Płyt gipsowo-karto nowe można pokrywać wszystkimi dostępnymi w handlu tapetami i klejami.

Puszki gniazdek, rozgałęziacze, przełączników itp. nie mogą być umieszczane naprzeciw siebie po obu stronach ścianki, gdyż spowoduje to utratę izolacyjności akustycznej ściany. Puszki należy przesunąć o min. 600 mm w stosunku do siebie. Ze względu na izolacyjność akustyczną, warstwę materiału izolacyjnego wewnątrz ścianki, możemy ścisnąć jedynie do 2/3 jej początkowej grubości.

Przed zamocowaniem płyt gipsowo-kartonowych należy zaznaczyć na nich miejsca, w których mocowane będą gniazdzka i puszki elektryczne. Dopuszczalne jest mocowanie puszek elektrycznych zarówno przed jak i po przykręceniu płyty g-k do ściany. Puszki elektryczne należy uszczelnić za pomocą masy szpachlowej lub kleju gipsowego.

W ścianach, które muszą spełniać wymagania odporności ogniowej, a w których nie ma wełny mineralnej lub skalnej, puszki powinny być obłożone od wewnątrz warstwą masy szpachlowej o grubości nie mniejszej niż grubość okładziny z płyt g-k z jednej strony ścianki. Dodatkowo puszki po dwóch stronach ściany powinny być przesunięte względem siebie o min. 60 mm. W przypadku, gdy w ścianie znajduje się warstwa wełny skalnej a grubość wełny pomiędzy puszkami z dwóch stron jest większa niż 30 mm, puszek nie trzeba oklejać z tylnej strony masą szpachlową.

Ściana działowa EI 30 z wbudowaną puszką elektryczną.

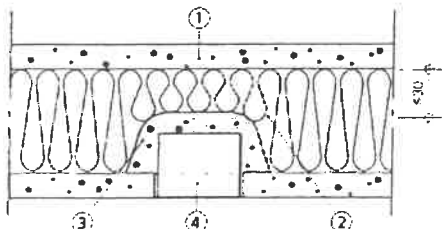

1. Płyta gipsowo-kartonowa
2. Materiał izolacyjny
3. np. Ansetzgips NIDA 60 lub Planifixfresh
4. Puszka elektryczna

5.5.2. Prowadzenie przewodów Ściany działowe

Instalację elektryczną należy prowadzić po zbudowaniu konstrukcji nośnej ściany i zamocowaniu na niej z jednej strony płyt gipsowo-kartonowych. Instalację elektryczną należy prowadzić przez specjalne, fabrycznie wykonane otwory w profilach pionowych. Jeżeli zachodzi konieczność robienia otworów w profilach pod instalację elektryczną należy obrobić je tak, aby przewody nie uległy uszkodzeniu o ich ostre krawędzie.

5.5.2.1 Suchy tynk

Przy układaniu suchego tynku instalacje elektryczne mocuje się do na ścian.

5.5.2.2 Sufity podwieszane i pokrycia stropów

W płytach gipsowo-kartonowych należy wykonać otwory, przez które prowadzona będzie instalacja lub osadzone będą oprawy świetlne. W przypadku sufitów z wymaganiami przeciwpożarowymi, otwory przez które poprowadzone zostały pojedyncze przewody elektryczne muszą być całkowicie wypełnione masą szpachlową. Wiązki przewodów przebijające płyty muszą być zabezpieczone w sposób spełniający wymagania przeciwpożarowe. Jeżeli sufit z wmontowanymi oprawami oświetleniowymi ma spełniać wymagania przeciwpożarowe, to należy stosować obudowy lamp wykonane zgodnie z oficjalną Klasyfikacją Ogniową lub Aprobata Techniczną. Sufit podwieszony można dostosować do dodatkowych obciążeń (instalacja, oprawy świetlne) poprzez zagęszczenie rozstawów pomiędzy wieszakami i profilami nośnymi. W przypadku sufitów sklasyfikowanych z obciążeniem ogniowym od dołu, należy zwracać uwagę, aby maksymalne dopuszczalne obciążenie ogniowe w pustej przestrzeni sufitu, np. od przewodów elektrycznych nie zostało przekroczone. Maksymalna wartość obciążenia to 7 kWh/m². Jeżeli obciążenie ogniowe zostanie przekroczone, należy zastosować kanały kablowe lub osobne sufity sklasyfikowane z obciążeniem ogniowym od góry.

5.6. Spoinowanie

5.6.1. Spoinowanie standardowe

Elementy mocujące, łączenia i przejścia przed przystąpieniem do spoinowania fugi należy wyrównać do poziomu pokrywających płyt. Podczas padania światła pod pewnym kątem możliwe jest powstawanie cieni na powierzchni ściany. Powierzchnie tak wykończone nadają się do: pokrywania tapetami (oprócz jedwabnych, winylowych i metalowych), malowania matowego i teksturowanego.

5.6.2. Spoinowanie specjalne

Ten rodzaj spoinowania stosuje się tam, gdzie podłoże powinno być dopasowane do szczególnych warunków oświetlenia (wąski strumień światła) i musi być możliwie gładkie. Efekt taki osiąga się poprzez szerokie szpachlowanie spoin lub pokrywanie masą szpachlową całej powierzchni ściany.

5.6.3. Spoinowanie mechaniczne

Przy powierzchniach powyżej ok. 400 m² racjonalne i ekonomiczne staje się zastosowanie maszyn do spoinowania. Dzięki wykorzystaniu skrzynek szpachlujących o różnej szerokości można optymalnie wykonać wszystkie czynności w procesie spoinowania. Po użyciu przyrządy należy umyć czystą wodą.

5.6.4. Szpachlowanie

Proces wypełnienia i wykańczania połączeń pomiędzy płytami gipsowo-kartonowymi jest ważnym elementem podczas wykonywania prac montażowych z płyt g-k. Prawidłowe wykonanie spoiny gwarantuje trwałe i estetyczne wykończenie powierzchni płyt g-k.

Krawędzie cięte (KC)

Zarówno przy spoinowaniu z zastosowaniem taśmy zbrojącej, jak i bez niej, krawędzie cięte najpierw należy szfzować i oczyścić z pyłu.

5.6.5. Taśmy zbrojące

Dopuszczalne jest stosowanie taśmy zbrojącej z papieru lub włókna szklanego. Przy spoinowaniu mechanicznym stosowane są taśmy zbrojące z papieru. Taśmy zbrojące z włókna szklanego nadają się tylko do spoinowania ręcznego. **Spoinowanie krawędzi fazowanych fabrycznie z użyciem taśmy zbrojącej** Rozróżniamy 3 rodzaje taśm zbrojących:

- Taśmę papierową
- Taśmę samoprzylepną siateczkową z włókna szklanego
- Taśmę z włókna szklanego (z fizeliny)

5.6.6. Wykonanie spoinowania

Powierzchnia pod wykonanie spoiny musi być oczyszczona z kurzu i pyłu gipsowego. Ze względu na rodzaj zastosowanej masy szpachlowej lub gipsu szpachlowego rozróżniamy spoinowanie z taśmą zbrojącą oraz bez taśmy zbrojącej. W obydwu przypadkach w pierwszym kroku rozprowadzamy masę szpachlową poprzecznie do linii styku płyt, wciskając ją jak najgłębiej i

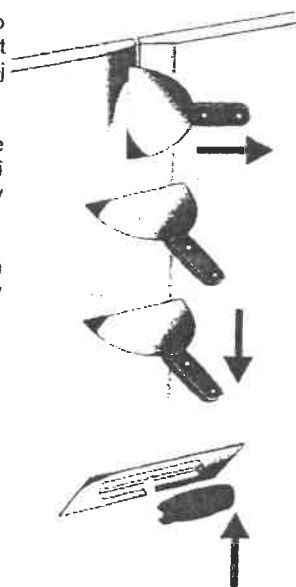

W konstrukcjach z poszyciem jednowarstwowym muszą być stosowane jedynie płyty: GKF lub GKFI Należy stosować płyty gipsowo-kartonowe dopuszczone do obrotu i powszechnego stosowania w budownictwie

Płyta rodzaju GKF jest płytą gipsowo-kartonową ogniochronną. Rdzeń gipsowy zbrojony jest włóknem szklanym, co powoduje, iż płyta ta posiada parametry wytrzymałości podczas działania ognia. Płytę rodzaju GKFI określa się jako płytę uniwersalną. Posiada podwyższoną odporność na wilgoć oraz wysokie parametry wytrzymałości podczas działania ognia.

Wełna mineralna

Do wypełniania przestrzeni w ścianach działowych pomiędzy płytami gipsowo-kartonowymi oraz na sufitach podwieszanych stanowiących przegrody ogniochronne stosuje się płyty lub maty z niepalnej wełny mineralnej kamiennej lub wełny mineralnej szklanej.

Należy stosować wyroby z wełny mineralnej kamiennej lub szklanej dopuszczone do obrotu i powszechnego stosowania w budownictwie

Taśmy uszczelniające (akustyczne)

Do uszczelniania połączeń ścian działowych ze stropami oraz ścianami bocznymi powinny być stosowane polietylenowe systemowe taśmy uszczelniające grubości 3 mm lub 4 mm lub z wełny mineralnej grubości do 10 mm.

Blachowkręty- opisane w pkt 5.3

Łączniki mechaniczne

Do mocowania wieszaków w sufitach podwieszanych należy stosować wyłącznie łączniki metalowe.

Masy szpachlowe - opisane w pkt 5.6

Do wykonywania połączeń między płytami gipsowo-kartonowymi oraz spoin narożnych i uszczelnień na obwodzie przegród ogniochronnych powinny być stosowane wyłącznie systemowe gipsowe masy szpachlowe.

Taśmy spoinowe (taśmy zbrojone)

Do wzmacniania spoin między płytami gipsowo-kartonowymi w przegrodach ogniochronnych powinny być stosowane taśmy spoinowe z włókna szklanego w postaci "fizeliny" lub siatki.

5.12. Konstrukcje ogniochronne z wykorzystaniem systemów suchej zabudowy

5.12.1. Ściany działowe z płyt gipsowo-kartonowych z określoną odpornością ogniową

Ściany z płyt gipsowo-kartonowych rodzaju GKF oraz GKFI mogą być stosowane jako elementy oddzielenia przeciwpożarowych, dzielące budynek na strefy pożarowe spełniające wymogi instrukcji ITB Nr 221/1976 r. oraz Rozporządzenia Ministra Infrastruktury z dnia 12 kwietnia 2002 roku w sprawie warunków technicznych, jakim powinny odpowiadać budynki i ich usytuowanie. Producenci poszczególnych systemów zabudów o odporności p-poz powinni legitymować się atestami dla poszczególnych rozwiązań deklarujących określoną odporność ogniową

Ściany działowe wykonane z płyt gipsowo-kartonowych mogą posiadać klasę odporności ogniowej od EI 30 do EI 120
Konstrukcja ścian składa się z rusztu z profili wykonanych z blachy ocynkowanej o nominalnej grubości 0,60 mm lub 0,55 mm obłożonego obustronnie okładzinami z płyt gipsowo-kartonowych rodzaju GKF lub GKFI. Ruszt składa się z przebiegających poziomo profili "UW" (U), mocowanych do stropu i podłoża kołkami rozporowymi szybkiego montażu w rozstawie według rozwiązań systemowych. W profilach "UW" (U) wstawia się pionowo profile "GW" (G) (słupki) w rozstawie maksymalnym co 60 cm. Długość profili "GW" (G) powinna zapewnić od 10 mm do 20 mm dystansu pomiędzy górnym końcem profilu pionowego a profilami poziomymi. Skrajne profile "GW" (G) winny być mocowane do ścian ograniczających pomieszczenie w zależności od rodzaju tych ścian odpowiednio dobranymi łącznikami (kołki szybkiego montażu, blachowkręty, wkręty lub łączniki przeznaczone do mocowania w pustych przestrzeniach).

Pod obwodowe profile ściany należy stosować taśmę uszczelniającą. W przypadku drobnych nierówności podłoża (do 3 mm), dopuszcza się użycie uszczelnień z taśmy systemowej. W przypadku większych nierówności podłoża należy stosować uszczelnienie z pasków z wełny mineralnej o grubości 10 mm. Płyty mocuje się pionowo do rusztu specjalnymi blachowkrętami o długości większej o 10 mm od sumy grubości łączonych elementów. Rozstaw wkrętów mocujących ostatnią (zewnętrzną) warstwę płyty gipsowo-kartonowej do profilu "GW" (G) zarówno w środku jak i przy krawędziach pionowych płyty powinien maksymalnie wynosić 25 cm.

W przypadku poszycia wielowarstwowego pierwsze warstwy (wewnętrzne) płyty gipsowo-kartonowej mogą być mocowane wkrętami rozstawionymi maksymalnie co 75 cm. Styki pionowe płyt gipsowo-kartonowych z jednej strony ściany muszą być przesunięte o moduł rozstawu profili "GW" (G) (słupków) w stosunku do styków na drugiej stronie ściany. Przy wielokrotnym oplytowaniu styki każdej następnej warstwy płyt również muszą być przesunięte o ten sam moduł.

Dopuszcza się występowanie styków poziomych. Ich wzajemne minimalne przesunięcie musi wynosić 40 cm. W przypadku konstrukcji z jednokrotnym pokryciem płyty gipsowo-kartonowej styki poziome mogą być podparte odcinkami profili "GW" (G). Styki płyt wszystkich warstw ścian ogniochronnych muszą być spoinowane systemową gipsową masą szpachlową, zaś styki ostatniej warstwy muszą być dodatkowo zbrojone taśmami z włókna szklanego (niedopuszczalne jest stosowanie gotowych mas szpachlowych oraz taśmy papierowej).

W przypadku spoinowania obłożonych kartonem krawędzi półokrągłych płyt gipsowo-kartonowych (krawędzi typu KPO - wg PN-79905 (HRK - wg DIN 18180) lub typu KPOS - wg PN-79905 (H RAK - wg DIN 18180)) można je spoinować bez użycia taśmy, pod warunkiem zastosowania specjalnej gipsowej masy szpachlowej przeznaczonej do spoinowania bez taśmy spoinowej. Wszystkie szczeliny występujące na całym obwodzie ściany należy wypełnić gipsową masą szpachlową.

Wnętrze ściany należy wypełnić płytami lub matami z wełny mineralnej kamiennej lub mineralnej szklanej. W ścianach o wysokości powyżej 3 metrów można stosować poziome podparcie wełny co 3 metry używając odcinków profili "UW" (U) W ścianach działowych z płyt gipsowo-kartonowych należy stosować dylatacje.

Dylatacje te należy wykonywać w miejscach, gdzie występuje dylatacja konstrukcyjna budynku oraz w przypadku kiedy długość prostego (niedylatowanego) odcinka ściany przekracza 15 m.

W ścianach o określonej odporności ogniowej należy stosować drzwi zgodne z wymaganiami zawartymi w Rozporządzeniu Ministra Infrastruktury z dnia 12 kwietnia 2002 roku w sprawie warunków technicznych, jakim powinny odpowiadać budynki i ich usytuowanie (Dz. U. z 2002 roku Nr 75 poz. 690). Drzwi te należy mocować w ścianie używając profili "UA" (grubość 2 mm).

Maksymalna masa skrzydła drzwiowego nie powinna przekraczać:

przy profilach "UA - 50" - 50 kg .

przy profilach "UA - 75" - 75 kg .

przy profilach "UA - 100" - 100 kg

W przypadku skrzydeł o masie przekraczającej podane wielkości należy stosować indywidualnie zaprojektowane wzmocnienie. Drzwi należy mocować zgodnie z opisem technicznym zawartym w klasyfikacjach ogniowych lub aprobaty technicznych drzwi.

Przy przeprowadzaniu przez ściany instalacji należy stosować profesjonalne rozwiązania uszczelniające o takiej samej odporności ogniowej jaką posiada ściana

W przypadku przejść instalacyjnych należy stosować jedynie rozwiązania, które przewiduje ich zastosowanie w ścianach gipsowo-kartonowych zgodnie z klasyfikacją ogniową lub aprobatą techniczną. Każde przejście instalacyjne należy instalować zgodnie z opisem technicznym zawartym w klasyfikacjach ogniowych lub aprobaty technicznych przejść instalacyjnych. Puszki instalacji elektrycznej można w budowywać w dowolnym miejscu ściany o określonej odporności ogniowej. W przypadku ścianek działowych z pojedynczym lub podwójnym rusztem odległość między krawędziami puszek elektrycznych nie może być mniejsza niż 60 mm. Puszki należy zabezpieczyć warstwą systemowej gipsowej masy szpachlowej o grubości nie mniejszej niż 30 mm.

- Przed przystąpieniem do tapetowania zalecamy zagruntowanie powierzchni płyt gipsowo-kartonowych specjalnym środkiem, ułatwiającym usunięcie zużytej tapety podczas kolejnego remontu.
- Pokrywanie powierzchni płyt gipsowo-kartonowych tapetami specjalnymi (np.: winylowymi) wymaga odpowiednich zabiegów przygotowujących podłoże, np. szpachlowania całej powierzchni.

5.8.5. Tynki

- Na płyty gipsowo-kartonowe można nanosić tynki cienkowarstwowe.
- Przed przystąpieniem do prac tynkarskich należy odpowiednio przygotować powierzchnię, zgodnie z zaleceniami producenta (gruntowanie, zwiększenie przyczepności).
- Aby uniknąć prześwitowania podłoża kartonowego i styków płyt, należy je zabarwić na planowany kolor tynku - zwłaszcza w przypadku nakładania tynku ciągnionego.

5.8.6. Płytki ceramiczne i powierzchnie narażone na zwiększone działanie wody

- Ściany działowe, na których układane będą płytki ceramiczne, należy pokryć podwójną okładziną z płyt gipsowo-kartonowych. Rozstaw między profilami pionowymi musi wynosić max. 600 mm. Przy okładzinie jednowarstwowej z płyt o grubości min. 12,5 mm należy zredukować rozstaw do max. 400 mm.
- W łazienkach lub w innych wykorzystywanych w podobny sposób pomieszczeniach należy stosować płyty wodoodporne (GKBI/GKFI) z zielonym kartonem.
- Przy układaniu i klejeniu płytek należy stosować się do zaleceń producentów płytek i klejów.

5.9. Sucha zabudowa w pomieszczeniach mokrych (łazienki, natryskownie).

W łazienkach i w pomieszczeniach wykorzystywanych w podobny sposób należy stosować impregnowane płyty gipsowo-kartonowe (GKBI) lub płyty (GKFI). Przy okładzinie wielowarstwowej w obu warstwach należy zastosować płyty gipsowo-kartonowe typu (GKBI) lub (GKFI). Nie należy stosować płyt gipsowo-kartonowych w pomieszczeniach o stale podwyższonej wilgotności względnej powietrza (np. w łaźniach, myjniach samochodowych, zbiorowych natryskach itp.). W pomieszczeniach, w których zastosowano płyty gipsowo-kartonowe, należy zapewnić odpowiednią wentylację. Przed ułożeniem płytek ceramicznych lub uszczelnianiem folią w płynie należy dokładnie zagruntować całą powierzchnię środkiem gruntującym zalecanym przez producenta kleju lub folii.

5.9.1. Uszczelnienie

W obrębie wani i kabin prysznicowych, powyżej podstawy wanny ze sporym zapasem bocznym należy uszczelnić ściany działowe z płyt gipsowo-kartonowych przed przyskakującą wodą (min. 2000 mm) za pomocą folii w płynie. W kabinach prysznicowych uszczelnienie powinno sięgać powyżej miejsca umieszczenia wylotu prysznica (min. 300 mm). Płyty gipsowo-kartonowe powinny kończyć się ok. 1 cm nad podłożem. Na całej powierzchni podłogi należy ułożyć uszczelnienie (np. folię w płynie), które na wszystkich pionowych elementach należy przedłużyć do wysokości co najmniej 150 mm ponad poziom gotowej posadzki. Przy wylewaniu posadzki samopoziomującej należy zwrócić uwagę, aby wilgoć nie dostała się do konstrukcji ściany lub za okładziny ścienne (należy zabezpieczyć je przed wilgocią folią budowlaną). Do układania płytek należy stosować elastyczne kleje, które nie nasiąkają wodą. Spoiny pomiędzy podłogą i ścianami należy wypełnić trwale elastycznym, grzybobójczym materiałem spoinowym (silikon sanitarny). W celu zapewnienia izolacji akustycznej należy umieścić pomiędzy krawędzią wanny a ścianą działową uszczelkę łączącą.

5.9.2. Montaż instalacji za okładziną ściany masywnej

Wykonanie obudowy ściennej z płyt gipsowo-kartonowych pozwala na ułożenie rur i przewodów bez konieczności pracochłonnego kucia w ścianach masywnych. W takim wypadku rury i przewody należy mocować do ściany masywnej. Obudowy ścienne zaleca się pokryć podwójną okładziną z płyt gipsowo-kartonowych.

Izolacja

Ze względu na izolację akustyczną i ochronę przeciwpożarową obudów ściennych należy wypełnić pustą przestrzeń konstrukcyjną ścian instalacyjnych i okładzin ściennych wełną mineralną. Wełna powinna być tak umieszczona, aby się nie zsuwała, była mocno ubita i wypełniała całą przestrzeń konstrukcyjną.

Instalacje

Przejścia rur i inne otwory należy uszczelnić, ewentualnie można użyć pierścieni samouszczelniających (gumowych). Otwory do przewodów i armatur muszą mieć średnicę większą o 10 mm niż średnica przewodu lub rury, które mają przez ten otwór przechodzić. Na krawędzie cięte i otwory w okładzinie należy nałożyć środek gruntujący, który spowoduje lepszą przyczepność trwale elastycznego materiału spoinowego (silikon sanitarny).

Instalowanie urządzeń sanitarnych

Urządzenia sanitarne należy montować na specjalnych stelażach, przymocowanych bezpośrednio do podłoża nośnego (ściana, podłoga; nie wolno ich mocować do jastrychu pływającego). Armaturę można instalować do zamocowanych pomiędzy słupkami pionowymi profili. W przypadku instalowania urządzeń sanitarnych lub szafek o wadze powyżej 70 kg na 1 m ich szerokości (wraz z obciążeniem użytkowym) nie opartych na podłożu nośnym zaleca się w miejscu podwieszenia tych elementów zastąpić pionowe profile (z blachy gr.2 mm) zamocowanymi do stropu podłoża za pomocą kątowników łączących do profili. Rury należy mocować w sposób zapobiegający drganiom. Taki sposób mocowania wraz z osłonięciem rur kołnierkami z wełny mineralnej wytłumi szum płynącej wody oraz pozwoli uniknąć skraplania się pary wodnej na ich powierzchni.

5.10. Szczegółowe zasady montażu.

Wg szczegółowych Specyfikacji producentów systemowych ścian G-K np. SYSTEM ZABUDOWY G-K NIDA-GIPS LAFARGE

5.11. Zasady kształtowania suchej zabudowy o odporności ogniowej

Płyta gipsowo-kartonowa jest materiałem niepalnym. Elementy budowlane wykonane z okładzinami z płyt gipsowo-kartonowych klasyfikuje się jako nierobzące ognia (NRD)

Materiały budowlane wykorzystywane w systemach suchej zabudowy w konstrukcjach ogniochronnych

Profile stalowe - tabela w pkt 2.2

Profile stalowe powinny być powierzchniowo zabezpieczone przed korozją powłoką cynkową (nanoszona ogniowo) charakteryzująca się:

grubością 2 19 1-1 m (275 g/m²) badaną wg PN-EN ISO 2178: 1998 (badanie masy powłoki wg PN-EN 10142+A1: 1997), przyczepnością - brak złuszczeń wg PN-EN 1 0142+A 1: 1997, wyglądem powierzchni - bez wad wg PN-EN 10142+A1: 1997.

Aksesoria:

Do wykonania konstrukcji ścian działowych i sufitów podwieszanych stanowiących przegrody przeciwpożarowe konieczne jest zastosowanie następujących akcesoriów: w ścianach:

- a) systemowe kątowniki do mocowania profili ościeżnicowych UA 50, UA 75, UA 100 z ocynkowanej blachy stalowej o grubości 2 mm,
- b) systemowe śruby M8 z podkładkami i nakrętkami w sufitach:
- c) systemowe wieszaki noniuszowe,
- d) systemowe elementy mocowania bezpośredniego np. uchwyt ES, wieszak bezpośredni, uchwyt elastyczny,
- e) systemowy łącznik krzyżowy,
- f) systemowy łącznik wzdłużny.

Płyty gipsowo-kartonowe

W ścianach działowych i sufitach podwieszanych stanowiących przegrody ogniowe, jako okładziny, powinny być stosowane płyty gipsowo-kartonowe rodzaju: GKF lub GKFI grubości 12,5 mm lub 15 mm wg PN-B-79405: 1997 "Płyty gipsowo-kartonowe".

szpachlowych oraz taśmy papierowej). W przypadku stosowania płyt z krawędzią półokrągłą (krawędzi KPO, KPOS) można spoinować połączenia krawędzi bez użycia taśmy pod warunkiem zastosowania specjalnej masy szpachlowej. Wszystkie szczeliny występujące na całym obwodzie sufitu należy wypełnić systemową gipsową masą szpachlową.

W sufitych z płyt gipsowo-kartonowych należy stosować dylatacje. Dylatacje te należy wykonywać w miejscach, gdzie występuje dylatacja konstrukcyjna budynku oraz w przypadku, kiedy długość przekątnej sufitu przekracza 15 m, a także w miejscach gdzie wymaga tego projekt techniczny.

W przypadku, kiedy występuje konieczność dostępu do przestrzeni ponad sufitem, należy stosować klapy rewizyjne o określonej odporności ogniowej odpowiedniej do klasyfikacji odporności ogniowej sufitu.

Należy pamiętać, aby unikać zbyt dużego obciążenia ogniowego w przestrzeni pomiędzy sufitem i stropem. W sufitych z odpornością od dołu dopuszcza się obciążenie ogniowe w przestrzeni sufitowej do 7 kWh/m², w przeciwnym razie należy rozważyć zastosowanie sufitu podwieszanego, który będzie posiadał określoną odporność ogniową zarówno od góry jak i od dołu.

W sufitych, które posiadają określoną odporność ogniową, powinno się stosować wieszaki noniuszowe zabezpieczone dwoma zawleczkami na każde połączenie. Wieszaki noniuszowe muszą być mocowane do konstrukcji stropu przy pomocy łączników metalowych o odpowiedniej nośności dobranej przez projektanta (nie dopuszcza się stosowania kołków rozporowych z koszulką z tworzywa sztucznego - wyłącznie stalowe).

Użycie wełny mineralnej niezgodnie z Aprobata Techniczną lub Klasyfikacją Ogniową jest niedopuszczalne i może doprowadzić do obniżenia odporności ogniowej wykonanego sufitu

Zgodnie z systemowymi rozwiązaniami dopuszcza się montaż w sufitych podwieszanych obudowy lamp oświetleniowych oraz przepustów instalacyjnych zgodnie z aprobatami technicznymi lub klasyfikacjami ogniowymi.

5.12.2.1 Wykonanie sufitów podwieszanych o określonej odporności ogniowej

1. Konstrukcje sufitu podwieszanego należy wykonać zgodnie z klasyfikacją ogniową lub aprobatą techniczną oraz instrukcją dostawcy systemu.

2. Wszelkie styki obwodowe, pomiędzy poszyciem z płyt gipsowo-kartonowych sufitów podwieszanych a powierzchnią istniejących ścian, muszą być uszczelnione przy pomocy systemowej gipsowej masy szpachlowej.

3. W konstrukcji sufitów podwieszanych ruszt z profili "CD 60" należy tak montować aby uwzględnić rozszerzalność cieplną profili podczas wysokich temperatur. Pomiędzy końcem profilu "CD 60" (zamocowanym w profilu "UD" lub na nim opartym) a ścianą powinna zostać szczelina o szerokości od 0,5 - 1 cm. Brak powyższej szczeliny spowoduje przedwczesne zniszczenie konstrukcji sufitów w trakcie pożaru.

4. Złącza płyt w każdej warstwie powinny być szpachlowane systemową masą gipsową zaś na złączach ostatniej warstwy stosuje się dodatkowo taśmę zbrojącą.

5. Mogą być stosowane przejścia instalacyjne wykonane zgodnie z aprobatą techniczną lub klasyfikacją ogniową. Każde miejsce przejścia instalacji musi posiadać nie mniejszą odporność ogniową niż sufit przez którą dana instalacja jest prowadzona.

6. Dopuszcza się przeprowadzić przez konstrukcję sufitu podwieszanego od określonej odporności ogniowej pojedynczych przewodów elektrycznych. Należy otwór z przewodem dokładnie uszczelnić systemową gipsową masą szpachlową (średnica otworu nie może być większa niż 10 mm).

7. Przy wykonywaniu poszycia sufitów podwieszanych posiadających określoną odporność ogniową należy płyty gipsowo-kartonowe mocować poprzecznie w stosunku do "nośnej" warstwy profili "CD 60" (profile nośne są prostopadłe do osi płyt).

8. Należy stosować tylko takie klapy rewizyjne, których odporności ogniowa nie jest mniejsza od odporności ogniowej sufitu.

9. Przy układaniu wełny mineralnej w sufitych podwieszanych z określoną odpornością ogniową nie można stosować ścinków i małych kawałków wełny mineralnej.

10. Do podwieszania konstrukcji sufitów o określonej odporności ogniowej powinno się używać wieszaków noniuszowych.

11. W sufity nie mogą być wbudowane elementy nie wymienione w klasyfikacji ogniowej a także nie mogą być one obciążone innymi elementami budowlanymi, dekoracyjnymi lub instalacyjnymi itp.

5.12.3. Obudowy pionów (szachtów) instalacyjnych oraz szybów windowych

Systemy obudów stosuje się w celu osłonięcia konstrukcji szybu instalacyjnego lub szybu windy. Z uwagi na możliwość przenoszenia dymu lub ognia z kondygnacji objętej pożarem na inne poziomy budynku, szyb instalacyjny oraz windy biegnący zwykle przez wszystkie kondygnacje obiektu, musi być odpowiednio zabezpieczony. W tym celu wykonuje się konstrukcje obłożone płytami gipsowo-kartonowymi GKF lub GKFI mocowanymi do pośredniej konstrukcji metalowej z profili systemowych. Systemy te pozwalają na zakrycie instalacji i konstrukcji znajdujących się w szybie oraz spełniają funkcję ogniochronną ograniczając możliwość przemieszczania się pożaru na inne kondygnacje przez określony czas. Obudowy z wykorzystaniem płyt gipsowo-kartonowych pozwalają w zależności od systemu uzyskać odporność ogniową do EI120 (F2) włącznie. Zabezpieczenie może dotyczyć działania ognia od strony pomieszczenia i/lub od strony szybu.

Dodatkową funkcją tych systemów jest również ochrona akustyczna. W takim przypadku system izoluje pomieszczenia wokół szybu od dźwięków i hałasów powstających we wnętrzu szybu.

6. KONTROLA JAKOŚCI ROBÓT

6.1. Ogólne zasady kontroli

Ogólne wymagania dotyczące kontroli jakości Robót podano w ST 00.00.00 „Wymagania ogólne”.

6.1.1. Badania techniczne

należy przeprowadzić w czasie odbioru częściowego i końcowego robót (odbior częściowy przeprowadza się w odniesieniu do tych robót, do których dostęp późniejszy jest niemożliwy lub utrudniony). Badania wykonuje się podczas suchej pogody przy temperaturze powietrza nie niższej niż +5°C. Wyniki badań należy wpisać do dziennika budowy.

6.1.2. Do oceny i przyjęcia wykonanych robót wykonawca powinien przedstawić co najmniej następujące dokumenty:

- 1) zatwierdzoną dokumentację techniczną i dziennik budowy,
- 2) protokoły odbiorów międzyoperacyjnych stwierdzających prawidłowe przygotowanie podłoża, prawidłowe wykonanie każdej z warstw podkładowych pokrycia oraz innych robót zanikających,
- 3) protokoły badań kontrolnych lub zaświadczenia o jakości materiałów użytych do wykonanego pokrycia.

6.2. Etapy prac - roboty zanikające

Przy wykonywaniu suchej zabudowy można wyodrębnić następujące roboty zanikające:

1. Wykonanie konstrukcji z profili stalowych przygotowanej do pokrywania płytami g-k, (sprawdzenie wyznaczenia położenia rusztu względem stałych elementów konstrukcji budynku, sprawdzenie jakości i grubości blach profili; sprawdzenie sposobu zamocowania skrajnych profili konstrukcji; sprawdzenie rozstawu elementów konstrukcji oraz ewentualnego ich łączenia);
2. Wykonanie opłytkowania, (sprawdzenie rodzaju zastosowanych płyt g-k; sprawdzenie rodzaju i rozstawu zastosowanych łączników mocujących płytę do konstrukcji; sprawdzenie zachowania dystansu względem podłogi oraz ewentualnie na stykach płyt; sprawdzenie przygotowania krawędzi do spoinowania, w tym ewentualne sfazowanie ciętych krawędzi nie obłożonych kartonem);
3. Sprawdzenie staranności i poprawności ułożenia wełny mineralnej, (wykonanie połączeń, wypełnienie profili słupkowych, profili górnych)
4. Spoinowanie płyt szczególnie wymagających użycia taśmy zbrojącej,
5. Wykonanie powłok ochronnych na płytach np. zabezpieczenia wodochronnego w łazienkach.

Zestawienie parametrów ścian ogniochronnych

Grubość	Maksymalna wysokość (m)**	Konstrukcja nośna ściany	Opłytywanie *	Klasa odporności ogniowej wypełnienie ścian	
				Wełna szklana**	Wełna mineralna**
75	3,0	CW50	1 x 12,5 mm (GKF/GKFI)	EI 30 EI 60	EI 30
100	3,3 - 4,5	CW75			
125	4,4 - 5,0	CW100			
100	3,5 - 4,0	CW50	2 x 12,5 mm (GKF/GKFI)	EI 90 EI 120	EI 90 EI 120
125	5,0 - 5,5	CW75			
150	5,75 - 6,5	CW100			
155	3,5 - 4,5	2 x CW50	1 x 12,5 mm (GKF/GKFI)	EI 90 EI 120	EI 90 EI 120
205	5,0 - 6,0	2 x CW75			
255	5,75 - 6,5	2 x CW100			

Wg stanu badań do roku 2002.

* nazwy GKF/GKFI odpowiadają płytom gipsowo-kartonowym oznaczanym na rynku jako "ogniochronne" lub "ogniochronne Impregnowane". Nazwy handlowe płyt mogą brzmieć inaczej.

** wysokość ścian oraz grubość i gęstość wełny szklanej i skalnej określone są w klasyfikacjach ogniowych lub aprobatkach technicznych poszczególnych producentów systemów.

5.12.1.1 Podstawowe zasady wykonywania ścian działowych o określonej odporności ogniowej

- Konstrukcje ściany działowej należy wykonać zgodnie z opisem technicznym zawartym w klasyfikacji ogniowej lub aprobacie technicznej oraz instrukcją dostawcy systemu.
- W połączeniach występujących pomiędzy profilami obwodowymi ścian a istniejącymi ścianami i stropami należy stosować systemową taśmę uszczelniającą zgodną z klasyfikacją ogniową. Taśmę przykleja się do profili obwodowych, które mocuje się następnie do istniejących ścian lub stropów.
- Wszelkie styki obwodowe, pomiędzy poszyciem z płyt gipsowo-kartonowych ścian działowych a powierzchnią istniejących ścian i stropów, muszą być uszczelnione przy pomocy systemowej gipsowej masy szpachlowej.
- Przy wykonywaniu konstrukcji ścian działowych należy zmniejszyć długość profili GW (stłupków) aby zapewnić od 10 mm do 20 mm pomiędzy górnym końcem profilu pionowego a profilami poziomymi.
- Złącza płyt w każdej warstwie powinny być szpachlowane systemową masą gipsową, zaś na złączach zewnętrznej warstwy stosuje się dodatkowo taśmę zbrojącą.
- W ścianach działowych mogą być stosowane przejścia instalacyjne wykonane zgodnie z aprobatą techniczną lub klasyfikacją ogniową.
- Każde miejsce przejścia instalacji musi posiadać nie mniejszą odporność ogniową niż ściana przez którą dana instalacja jest prowadzona.
- W przypadku ścian działowych, których wysokość przekracza 3 metry należy stosować poziome rygle z profili "UW" (U) zapobiegające osiadaniu wełny mineralnej w ścianie.
- W przypadku konieczności montażu drzwi przeciwpożarowych w ścianie działowej należy zamontować je zgodnie z aprobatą techniczną lub klasyfikacją ogniową.
- Do wypełniania ścian działowych należy stosować płyty lub maty wełny mineralnej bez spoin pionowych. Nie można stosować ścinków i małych kawałków.
- Wełnę mineralną w ściankach działowych należy umieszczać na wcisk pomiędzy środkami profili pionowych.
- W przypadku gdy klasyfikacja ogniowa lub aprobata techniczna wymaga podparcia materiału izolacyjnego, w ściankach działowych można stosować w odstępach minimum co 300 cm w pionie poprzeczki lub inne rozwiązanie systemowe w celu podparcia wełny mineralnej i zapobieżeniu jej opadaniu.

5.12.2. Sufity podwieszane z płyt gipsowo-kartonowych z określoną odpornością ogniową

Sufity z okładzinami z płyt gipsowo-kartonowych podwieszane pod stropem mogą pełnić kilka funkcji ogniowych. W momencie kiedy kierunek działania ognia jest od dołu można wyróżnić dwa przypadki:

- Kiedy sufit stanowi osłonę ogniową stropu podwyższając odporność ogniową całego układu (strop + sufit). Kryterium zniszczenia w tym przypadku jest wyczerpanie nośności ogniowej, izolacyjności ogniowej i szczelności ogniowej. Osiągana odporność ogniowa od REI 30 do REI 90.

- Gdy sufit ma stanowić samodzielną przegrodę ogniową (zabezpieczenie przestrzeni powstałej pomiędzy sufitem a stropem, zabezpieczenie stropu, instalacji elektrycznych, wentylacyjnych i innych). Samodzielny sufit stanowi jednocześnie zabezpieczenie ogniowe stropu, pod którym jest podwieszony. Kryterium oceny zniszczenia w tym przypadku obejmuje tylko izolacyjność ogniową i szczelność ogniową. Osiągana odporność ogniowa do EI 30 do EI 90

W momencie kiedy zagrożenie pożarem występuje w przestrzeni pomiędzy stropem a sufitem, sufit powinien stanowić przegrodę ogniową chroniącą znajdującą się pod nim pomieszczenie (z kierunkiem działania ognia od góry).

Rozwiązania konstrukcyjne sufitów zarówno stanowiących osłonę ogniową stropu jak i samodzielną przegrodę ogniową są bardzo podobne.

Konstrukcja sufitów składa się z rusztu wykonanego z profili z blachy ocynkowanej o grubości nominalnej: 0,60 lub 0,55 mm obłożonego od obu stron płytami gipsowo-kartonowymi typu GKF lub GKFI.

Ruszt składa się z profili "UD" i "CD 60". Profile "UD" stanowią profil przyścienny mocowany w płaszczyźnie sufitu do ścian okalających pomieszczenie.

Mocowanie tego profilu odbywa się przy pomocy odpowiednio dobranych łączników w rozstawie według rozwiązań systemowych. Profile "CD 60" stanowią właściwą konstrukcję rusztu. Profile te są zamontowane w dwóch warstwach wzajemnie prostopadłych.

Główna (górną) warstwę jest podwieszona za pośrednictwem wieszaków systemowych. Do profili warstwy głównej (górnej) zamocowane są profile warstwy dolnej za pośrednictwem łączników krzyżowych. Końce profili warstwy nośnej (dolnej) wsunięte są pomiędzy półki profilu "UD", natomiast końce profili warstwy głównej (górnej) opierają się na górnej półce profilu "UD".

Występują rozwiązania w których stosuje się dodatkowy otok z profili "UD" na dwóch przeciwnych ścianach dla wsunięcia końców głównej (górnej) warstwy profili "CD 60", Rozstaw profili warstwy nośnej (dolnej) nie powinien być większy niż 40 cm. Do profili warstwy nośnej (dolnej) mocowane jest poszycie z płyt gipsowo-kartonowych w układzie poprzecznym. Krawędzie podłużne płyt usytuowane są prostopadle do profili warstwy nośnej (dolnej). Układ podłużny poszycia z płyt gipsowo-kartonowych jest niedopuszczalny.

Płyty gipsowo-kartonowe mocuje się do profili warstwy (nośnej) dolnej za pomocą specjalnych blachowkrętów o długości większej o 10 mm od grubości łączonych elementów. Rozstaw wkrętów mocujących ostatnią (zewnątrzną) warstwę płyty gipsowo-kartonowej do profilu "CD" winien maksymalnie wynosić 17 cm. W przypadku poszycia wielowarstwowego pierwsze warstwy (wewnętrzne) płyty gipsowo-kartonowej mogą być mocowane wkrętami rozstawionymi maksymalnie co 40 cm.

Styki poprzeczne w obrębie jednej warstwy winny być przesunięte względem siebie o minimum 40 cm. Styki podłużne jak i poprzeczne w kolejnych warstwach poszycia muszą być przesunięte względem siebie o minimum 40 cm.

Styki płyt wszystkich warstw sufitów ogniochronnych muszą być spoinowane systemową gipsową masą szpachlową, zaś styki ostatniej warstwy muszą być dodatkowo zbrojone taśmami z włókna szklanego (niedopuszczalne jest stosowanie gotowych mas

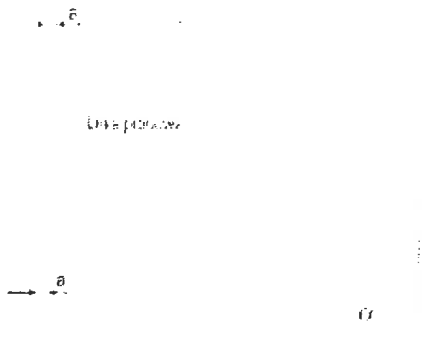

Rys. 5. Sposób prowadzenia pomiarów - odchylenia od kierunku pionowego

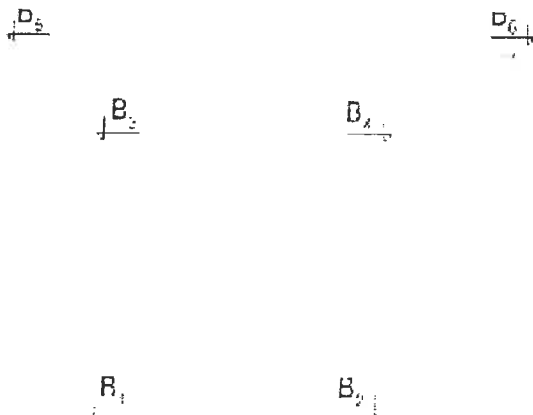

Rys. 6. Sposób prowadzenia pomiarów - odchylenia od kierunku pionowego

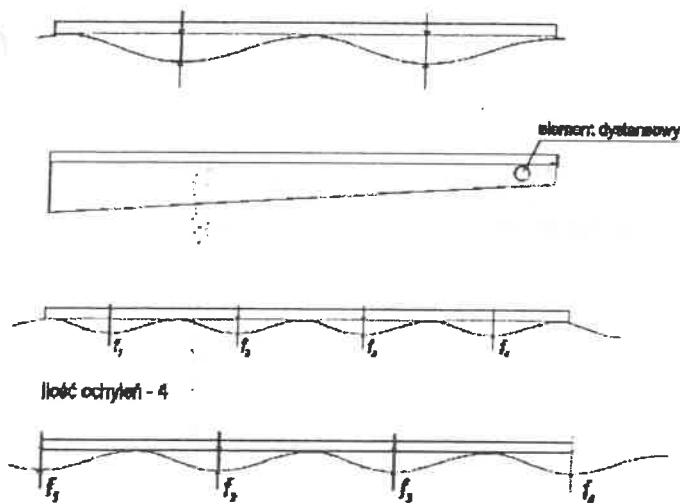

Rys. 4. Pofaldowania

bardzo dokładnym zmierzeniu odległości pomiędzy tymi dwoma punktami. Jeżeli ściany są idealnie ustawione pod kątem prostym to odległość ta powinna wynosić 2828 mm. Jeżeli różnica pomiędzy odległością zmierzoną a wymiarem teoretycznym jest mniejsza niż +/- 3 mm oznacza to, że odchyłka jest mniejsza niż 2 mm na 1 m. Natomiast kiedy różnica nie przekracza +/- 4 mm to odchyłka jest mniejsza niż 3 mm na 1 m.

8.4.3. Odchylenia powierzchni i krawędzi od kierunku pionowego

Do przeprowadzenia pomiarów potrzebne są przyrządy pomiarowe: pion murarski lub poziomica laserowa wyposażona w obrotowy pryzmat odchylający promień lasera o 90°, miarka z podziałką milimetrową (metrówka). Sposób prowadzenia pomiaru: dokonywanie pomiaru przy pomocy pionu murarskiego wymaga pewnego doświadczenia oraz, przy wysokościach powyżej 3 m, jest obciążone większym błędem aniżeli przy korzystaniu z urządzenia laserowego. Przykłada się sznur pionu do sufitu w tak dobranym miejscu, aby pobocznicą ciężarka znajdowała się jak najbliżej ściany, a wierzchołek stożka był nieznacznie uniesiony nad podłogą. (należy zwrócić uwagę aby ciężarek był swobodny, czyli nie dotykał ani ściany ani podłogi). Miarką milimetrową mierzy się odległość sznura od ściany u góry (a2) i u dołu (a1). Różnica odczytów stanowi odchylenie płaszczyzny od pionu w danym miejscu. Dla oceny odchyłki od pionu sprawdzanej ściany należy dokonać, co najmniej w dwóch miejscach (najczęściej w dwóch przeciwległych narożach). Jeżeli kierunek odchylenia od pionu w jednym miejscu jest przeciwny niż w drugim miejscu pomiaru to całkowita odchyłka od pionu dla badanej ściany jest sumą odchyłek z obu pomiarów.

8.4.4. Odchylenia powierzchni i krawędzi od kierunku poziomego

Do przeprowadzenia pomiarów potrzebne są przyrządy pomiarowe: waga wodna (szlauch-waga), niwelator o krótkiej osi celowej wraz z łąką niwelacyjną, lub poziomica laserowa wyposażona w statyw i podstawkę obrotową, sztywiny przymiar z podziałką milimetrową długości 2 m. Sposób prowadzenia pomiaru: dokonanie pomiaru polega na niwelacji wyznaczonych punktów. Pomiaru wagą wodną dokonuje się trzymając przezroczyste rurki końcowe wagi. Aby zmierzyć różnicę wysokości pomiędzy punktami H3 i H4 (patrz Rys. 6) należy przyłożyć rurki do ściany czołowej na wysokości ok. 40 cm nad podłogą i usunąć korki z rurek, po uspokojeniu się cieczy w rurce zaznacza się na ścianie przebieg płaszczyzny poziomej. Odmierzając odległości od tych znaków do poziomu podłogi można wyznaczyć odchyłkę od poziomu dwóch sprawdzanych punktów. Przy pomiarach metodą geodezyjną albo niwelatorem optycznym albo poziomowalnym urządzeniem laserowym konieczne jest użycie łąki mierniczej, która może być z powodzeniem zastąpiona sztywnym przymiarem o dł. 2 m. Ustawiając łąkę pionowo na sprawdzanym miejscu skierowuje się na nią niwelator lub urządzenie laserowe i dokonuje odczytu. Różnica z odczytów dokonanych w dwóch punktach stanowi odchyłkę od poziomu badanego odcinka. Analogicznie, w pozostałych punktach.

8.4.5. Odchylenie przecinających się płaszczyzn od kąta przewidzianego w dokumentacji

W praktyce sprawdzaniu podlegają kąty powierzchni pionowych płaszczyzn, np. powstałe na skutek przecięcia się krzyżujących się ścian, sufitu i innych konstrukcji. Kąty pionowe stanowiące ślad przecięcia płaszczyzny ściany i stropu poziomego będą łatwo wyliczalne znając odchylenie płaszczyzny ściany od pionu.

Przedstawione poniżej metody dotyczą pomiaru kątów poziomych.

W metodzie dokładnej potrzebne są następujące przyrządy pomiarowe: teodolit z optyczną osią pionową; przymiar milimetrowy (metrówka). Sposób prowadzenia pomiaru: w odległości ok. 50 cm od każdej ściany wytycza się na podłodze linie do nich równoległe. Dokładnie nad punktem przecięcia się tych linii ustawia się teodolit. Celując lunetą na wytyczoną linię ustawia się lunetę równoległe raz do jednej raz do drugiej ściany. Dokonując odczytów kąta na kole poziomym i odejmując od siebie uzyskane wartości Jeżeli różnica pomiędzy kątem zmierzonym a wymaganym 16 dokumentacją nie przekracza 0,1720, to znaczy, że odchyłka jest mniejsza niż 3 mm na 1 m, natomiast, jeżeli jest mniejsza niż 0,1150 oznacza to, że odchyłka jest mniejsza niż 2 mm na 1 m.

W metodzie uproszczonej dotyczącej tylko skrzyżowań pod kątem prostym potrzebny jest przymiar milimetrowy. Sposób prowadzenia pomiaru: na podłodze wyznacza się dwa punkty leżące na linii przecięcia ściany i podłogi leżące w odległości 2 m od punktu przecięcia się ścian (narożnika wewnętrznego). Pomiar polega na

7. OBMIAR ROBÓT

1. Ogólne wymagania dotyczące obmiaru Robót podano w ST 00.00.00 „Wymagania ogólne”.
2. Jednostką obmiaru jest:
 - m², metr bieżący

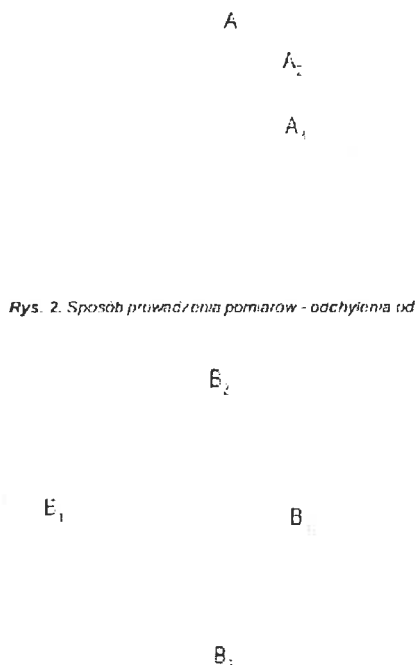

Rys. 2. Sposób prowadzenia pomiarów - odchylenia od

Rys. 3. Sposób prowadzenia pomiarów - odchylenia od linii prostej

Pomiarów należy dokonać pomiędzy dwoma dowolnymi punktami podparcia. Równocześnie sprawdza się ilość pofalowań powierzchni występujących na długości łąty. Celowe jest dokonanie w wybranym miejscu pomiarów poprzez przykładanie łąty w czterech kierunkach (pion, poziom, 45° w prawo, 45° w lewo).

8.4.2. Odchylenia krawędzi płaszczyzny od linii prostej

Do przeprowadzenia pomiarów potrzebne są przyrządy pomiarowe: sztywna łąta aluminiowa o długości 2 m, przymiar z podziałką milimetrową (metrówka). Sposób prowadzenia pomiaru: pomiaru dokonuje się przykładając łątę w miejscu przecięcia się dwóch płaszczyzn. Są to np. narożniki wewnętrzne (pionowe i poziome), narożniki zewnętrzne ścian lub pilastrów oraz uskoki lub krawędzi belek na suficie. Wzrokowo ocenia się miejsca, gdzie powstają prześwity pomiędzy łątą a sprawdzaną powierzchnią, dokonuje się pomiaru wielkości tego prześwitu (w milimetrach). Sprawdza się ilość pofalowań krawędzi występujących na długości łąty.

8. ODBIÓR ROBÓT

8.1. Ustalenia ogólne dotyczące odbioru robót

Ogólne wymagania dotyczące odbioru Robót podano w ST 00.00.00 „Wymagania ogólne”.

8.2. Dokumenty które Wykonawca powinien przedstawić przy odbiorze robót

- Zatwierdzoną dokumentację techniczną
- Protokoły odbiorów międzyoperacyjnych stwierdzających przygotowanie podłoża, prawidłowe wykonanie każdej z warstw podkładowych pokrycia oraz innych robót zanikających
- Protokoły badań kontrolnych lub zaświadczeń o jakości użytych materiałów

8.3. Ocena efektu końcowego.

Dokonując oceny tylko efektu końcowego (w momencie odbioru ostatecznego) musimy poddać ocenie:

1. Zgodność z projektem usytuowania ścian, sufitu, obudów. Oceny zgodności dokonuje się przy pomocy

taśm pomiarowych, kątowników, pionów sznurowych lub prostych urządzeń laserowych z głowicą obrotową, poprzez sprawdzenie położenia elementów suchej zabudowy, (ścian - rzut na płaszczyznę podłogi; sufit - wysokość nad podłogą) względem stałych punktów charakterystycznych budynku ustalonych punktów odniesienia.

2. Tolerancje wymiarowe przebiegu wykonanych płaszczyzn i krawędzi.

3. Poprawność systemowa - zastosowanie materiałów budowlanych zaleczanych przez producentów płyt gipsowo-kartonowych.

8.4. Czynności sprawdzające przy odbiorze . Sposób prowadzenia pomiarów.

8.4.1. Odchylenia powierzchni od płaszczyzny

Do przeprowadzenia pomiarów potrzebne są przyrządy pomiarowe: sztywna łąta aluminiowa o długości 2 m, przymiar z podziałką milimetrową (metrówka). Sposób prowadzenia pomiaru: przykładając łątę do ściany (patrz na Rys. 2) sprawdza się przyleganie jej do ściany. Wzrokowo ocenia się miejsca gdzie powstają prześwity pomiędzy łątą powierzchnią ściany i dokonuje się pomiaru wielkości tego prześwitu (w milimetrach).

gipsu na spoinach i łącznikach. Grubość nakładanej warstwy jest bardzo niewielka i nawet miejscowo nie przekracza 0,5 mm. Do szpachlowania należy używać pac stalowych o wypolerowanej powierzchni roboczej i idealnie prostych krawędziach. Ewentualne nierówności powstałe z wyłynięcia masy szpachlowej poza szerokość pacy należy delikatnie zeszlifować po stwardnieniu siatką ścierną o ziarnistości przynajmniej "220".

W razie konieczności - wyszpaclowane powierzchnie należy wypolerować. Tak przygotowane powierzchnie nadają się do zastosowania:

- cienkich tapet o delikatnej strukturze,
- farb matowych cienkowarstwowych (niestrukturalnych o wysokim stopniu krycia),
- farb jedwabistych,
- tynków o ziarnistości poniżej 1 mm, pod warunkiem, iż producent tynku dopuszcza do ich stosowania dla danego typu płyty gipsowo-kartonowej.

Również w wypadku szpachlowania specjalnego nie da się w pełni wykluczyć efektów ubocznych, występujących przy przypadkowym oświetleniu. Jest to jednak dopuszczalne. Jednakże stopień oraz zakres występowania tych efektów, w porównaniu z występowaniem na poziomie szpachlowania standardowego, jest znacznie mniejszy.

Poziom Szpachlowania Gipsowego PSG 4 Do spełnienia najwyższych wymagań w odniesieniu do szpachlowanych powierzchni przewiduje się:

- szpachlowanie całej powierzchni lub
- zastosowanie alabastrowego gipsu sztukatorskiego

W odróżnieniu od szpachlowania specjalnego na poziomie PSG 3, na tym poziomie przewiduje się pokrycie całej powierzchni ściany czy sufitu warstwą materiału szpachlującego (tynku). Poziom jakości PSG 4 zakłada:

- szpachlowanie standardowe (PSG 2) z poszerzeniem szerokości szpachlowania spoin,
- grubowarstwowe szpachlowanie całych powierzchni ścian czy sufitu polegające na, nałożeniu i wygładzeniu specjalnych, przystosowanych do tego celu materiałów (grubość warstwy do 3 mm). Poza wygładzeniem występuje często konieczność wypolerowania całej nałożonej warstwy okryciu i wypolerowaniu. Taka powierzchnia jest przystosowana do:
- gładkich bądź strukturalnych oklein ściennych z połyskiem jak np. samoprzylepnych folii metalowych czy winylowych,
- malowania emaliami z połyskiem,
- uzyskiwania polerowanych powierzchni z gipsu alabastrowego imitujących marmur.

Pokrycie cało powierzchniowe, spełniające wg tej klasyfikacji najwyższe wymagania, eliminuje możliwość odznaczania się miejsc spoin. Również wpływ oświetlenia, mającego znaczenie dla oceny końcowej wykonania powierzchni, jest tu zminimalizowany. Nie jest możliwe całkowite wyeliminowanie tych zjawisk, ponieważ powierzchnia wykonywana ręcznie nie będzie nigdy idealna, a skupiony strumień światła świecący równoległe do powierzchni ujawni jej pewne falistości. Dlatego należy uwzględnić ograniczenia możliwości wykonawczych.

8.6. Ocena końcowa

Jeśli wszystkie oględziny sprawdzenia i pomiary wykażą zgodność wykonania z projektem i wymogami wykonane roboty należy uznać za prawidłowe. Gdy chociaż jedno z badań da wynik ujemny, całość odbieranych robót uznaje się za niezgodne z wymogami projektu i nie przyjmuje się ich. Zależnie od zakresu niezgodności z projektem wykonane roboty mogą być zakwalifikowane do ponownego wykonania w całości lub do częściowych napraw. W obu przypadkach roboty podlegają ponownemu sprawdzeniu i odbiorowi.

9. PRZEPISY ZWIĄZANE

Normy nie są obowiązkowe - za wyjątkiem:

1. Wymienionych - jako obowiązujące -w Załączniku nr1 do rozporządzenia M I z dnia 7 kwietnia 2004 r. (Dz. U. Nr 109, poz. 1156) w sprawie zmiany warunków technicznych, jakim powinny odpowiadać budynki i ich usytuowanie (Dz. U. 2002 nr 75, poz.690,z 12 kwietnia 2002).
 2. Przywołanych w niniejszej specyfikacji technicznej w pkt9 - jako obligatoryjne dla danego zadania
 3. Jeśli są „przywołane w projekcie” jako podstawa projektu lub rozwiązania
- PN-72/B-10122 Roboty okładzinowe. Suche tynki. Wymagania i badania przy odbiorze
 - PN-B-79405:1997 Płyty gipsowo-kartonowe
 - PN-B-79406:1997 Płyty warstwowe gipsowo-kartonowe
 - PN-B-19401:1996 Płyty gipsowo dźwiękochłonne, dekoracyjne i wentylacyjne
 - PN-B-19402:1996 Płyty gipsowo ścienne
 - Instrukcja nr 221 Instytutu Techniki Budowlanej - Wytyczne oceny odporności ogniowej elementów konstrukcji budowlanych - Warszawa 1979 rok.

Tabela 2 Zbiorcze zestawienie odchyleń

Klasa	Odchylenie powierzchni od płaszczyzny i krawędzi od linii prostej	Odchylenie powierzchni i krawędzi od kierunku		Odchylenie przecinających się płaszczyzn od kąta przewidzianego w dokumentacji
		pionowego	poziomego	
1	Nie większe niż 3 mm i liczbie nie większej niż 5 na łacie kontrolnej (2m)	Nie większe niż 2 mm na 1 m i ogółem nie więcej niż 4 mm w pomieszczeniach do 3,5 m wysokości, oraz nie więcej niż 6 mm w pomieszczeniach wyższych	Nie większe niż 3 mm na 1 m i ogółem nie więcej niż 6 mm na całej długości krawędzi między przegrodami	Nie większe niż 2 mm na 1m
2	Nie większe niż 2 mm i liczbie nie większej niż 3 na łacie kontrolnej (2m)	Nie większe niż 1,5 mm na 1 m i ogółem nie więcej niż 3 mm w pomieszczeniach do 3,5 m wysokości, oraz nie więcej niż 4 mm w pomieszczeniach wyższych	Nie większe niż 2 mm na 1 m i ogółem nie więcej niż 4 mm na całej powierzchni między przegrodami pionowymi (ściany belki)	Nie większe niż 1,5 mm na 1m

8.5. Ocena stopnia gładkości powierzchni (ocena poziomu szpachlowania)

8.5.1. Rodzaje jakości szpachlowania płyt gipsowych

Celem dobrania odpowiedniego poziomu przygotowania powierzchni ścian i sufitu danego pomieszczenia, do ostatecznego wykończenia, konieczna jest znajomość kilku faktów.

1. Przeznaczenie pomieszczenia - pomieszczenia techniczne, magazyn towarów, biuro, mieszkanie, hotel pokoje, salon sprzedaży, hale hotelowe, inne.
2. Sposób wykończenia powierzchni - wykonanie okładziny kamiennej lub ceramicznej, malowanie farbą strukturalną, tynkowanie ozdobne tynkiem o ziarnistości powyżej 1 mm, tapetowanie tapetami grubymi i strukturalnymi, malowanie farbą matową, malowanie farbą jedwabistą, tapetowanie tapetami cienkimi, tapetowanie tapetami gładkimi z wysokim połyskiem, malowanie farbą z połyskiem.
3. Sposób oświetlenia - oświetlenie światłem rozproszonym, oświetlenie światłem bezpośrednim źródłem światła oddalonym od powierzchni ściany i sufitu przynajmniej o 40 cm, oświetlenie światłem skupionym równoległym do powierzchni.
4. Dodatkowe wymagania inwestora. W praktyce stosowane są różne, często subiektywne określenia, które obok stopnia gładkości, oraz tolerancji wymiarowych odwołują się głównie do odczuć obserwatora i porównań ocenianej powierzchni do widzianych kiedyś zjawisk.

W odniesieniu do szpachlowania płyt gipsowych należy wyodrębnić następujące poziomy jego jakości:

1. Poziom Szpachlowania Gipsowego PSG 1
2. Poziom Szpachlowania Gipsowego PSG 2
3. Poziom Szpachlowania Gipsowego PSG 3
4. Poziom Szpachlowania Gipsowego PSG 4

Jeżeli przy ocenie wykonania bądź przy odbiorze powierzchni szpachlowanych, obok światła naturalnego, ma zostać zastosowany inny rodzaj oświetlenia specjalnego, zlecający wykonanie powinien zapewnić takie same warunki oświetlenia podczas samego szpachlowania. Ocena jakości wykonania prac podczas montażu suchej zabudowy, ze względu na zmienność warunków oświetlenia, wymaga dokładnego zdefiniowania rodzaju oświetlenia przed rozpoczęciem szpachlowania. Dlatego też kwestia rodzaju oświetlenia musi być uwzględniona w zawieranej umowie na wykonanie robót.

Poziom Szpachlowania Gipsowego PSG 1 W odniesieniu do powierzchni, w stosunku, do których nie są formułowane żadne specjalne wymagania optyczne (dekoracyjne), wystarczy zastosować szpachlowanie podstawowe, które obejmuje:

- wykonanie spoinowania połączeń płyt gipsowych,
- pokrycie masą szpachlową widocznych części elementów mocujących i wykończeniowych.

Szpachlowanie na poziomie podstawowym zakłada założenie taśmy spoinowej (papierowej lub z włókna szklanego), jeżeli wybrany system szpachlowania (rodzaj krawędzi płyty i rodzaj systemowej masy szpachlowej) to przewiduje. Stosując oplytowanie z zastosowaniem większej, aniżeli jedna warstwa płyt, przy warstwach spodnich konieczne jest wypełnienie spoin płyt o krawędziach skośnych i półokrągłych, lecz bez taśmy spoinowej. Szpachlowanie łbów wkrętów w warstwach spodnich nie jest konieczne. Nadmiar systemowego środka szpachlującego należy usunąć, natomiast dopuszczalne są zaznaczenia, rowki oraz zadziory. W wypadku powierzchni, które będą pokrywane okładzinami, czy płytkami, wystarczy wypełnienie spoin. Można uniknąć wygładzania, jak również rozprowadzania systemowej masy szpachlującej na boki, poza bezpośredni obszar spoin.

Poziom Szpachlowania Gipsowego PSG 2 Szpachlowanie na poziomie PSG 2 określa się mianem szpachlowania standardowego i jest wystarczające w stosunku do zwyczajowo stawianych wymagań w stosunku do powierzchni ścian i sufitu. Stawiany tutaj cel, to takie wyrównanie systemowej masy szpachlowej pokrywającej spoiny, by doszło do jej wyrównania z powierzchnią płyt gipsowo-kartonowych. To "wyrównanie" dotyczy również elementów mocujących, wewnętrznych oraz zewnętrznych naroży, jak również połączeń. Szpachlowanie na poziomie PSG 2 obejmuje:

- szpachlowanie podstawowe PSG 1,
- powtórne szpachlowanie (systemowymi masami drobnoziarnistymi) aż do osiągnięcia płynnego przejścia powierzchni spoiny do powierzchni płyty. Nie jest dopuszczalne pozostawienie odcisków czy rowków po użytych narzędziach. Jeżeli to konieczne, to zaszpachlowane powierzchnie należy wyszlifować.

Tak przygotowana powierzchnia jest przeznaczona np. do:

1. Pokrycia powierzchni tapetami strukturalnymi średnio i gruboziarnistymi, jak np. tapety typu raufaza (ziarnistość 02. średnia lub gruba),
2. Pokrycia powierzchni farbami strukturalnymi średnio i gruboziarnistymi,
3. Pokrycia powierzchni ścian farbami matowymi lub specjalnymi gęstymi farbami o kształtowanej fakturze, np. przy pomocy wałków z sierści jagniąt lub wałków strukturalnych
4. pokrycia powierzchni tynkami ozdobnymi (o ziarnistości pow. 1 mm).

Przy szpachlowaniu na tym poziomie (poziom standardowy), traktowanym jako przygotowanie do okleinowania, malowania czy innego rodzaju pokrycia, nie można wykluczyć widoczności pewnych zaznaczeń, np. granicy pomiędzy powierzchnią kartonu a powierzchnią masy szpachlowej na spoinie, a szczególnie przy dodatkowym specjalnym oświetleniu. Zmniejszenie tego zjawiska wymaga dodatkowego szpachlowania i szlifowania.

Poziom Szpachlowania Gipsowego PSG 3 W wypadku stawiania podwyższonych wymagań w stosunku do powierzchni szpachlowanych, konieczne jest podjęcie zabiegów dodatkowych, wykraczających poza szpachlowanie podstawowe oraz standardowe.

Szpachlowanie na poziomie PSG 3 zakłada:

- szpachlowanie standardowe PSG 2
- szpachlowanie całej powierzchni spoin i kartonu specjalnymi szpachlówkami, których zadaniem jest zamknięcie mikroporów występujących na tych powierzchniach. Nakładana systemowa masa szpachlowa ma ujednorodnić strukturę powierzchni kartonu i